朝鮮日報
夕刊
十二日(土)

『에』國에對하야는解除 伊太利側에는繼續

米大統領의定한輸出禁止表採用

制裁小委員會서決定

【쥬네브十一日發電通】對伊制裁小委員會는 十一日午後三時 十五分부터 初會議를 開하고 먼저 이든英代表는 全世界에 對에디오피아武器輸出禁止 卽時解除와 對伊太利 武器輸出禁止繼續을 勸告할것을 提示하고 禁輸品目은 루즈벨트米大統領의 定한表가 第一實際的인 故로 이에準據하야 更히 專門家로하야 必要하다고 認定하는 品目이잇스면 追加식히고 십다고 提議하야 滿場一致로 英代表의 提議를 支持한後 佛國크委員 크롱드레氏로 하야곰 決議案을 起草식히기爲하야 少憩 午後四時半再開하야 兩氏起草한 決議案을 審議開始 審議를 繼續한後 全會一致로써 同案을 採擇하얏다 그리고右決議案에는 左의諸項이 列擧되여잇다

一、에디오피아에對하야 武器輸出禁止를 適用한 各國은 右禁輸를 解除할것
一、各國은 伊太利에對하야 武器輸出禁止를 嚴重히 勵行할것
一、伊太利에對한 武器의 再輸出或은 積替輸送의 不信行爲를 防止키 爲한 手段을 講究할것
一、各國政府는 右에 關한 必要한 手段을 講하야 압흐로事務總長을 通하야 聯盟에 通達할것

그리고 小委員會가 米大統領의 定한 表를 採用하기로 된것은 英國을 비롯하야 專門各國이 米國의 武器輸出禁止로서 伊太利에 對한 最初의 制裁이라고 認하야 이에 重要한 意味를 包含한것을 보이는것이다 또小委員會委員長은 大委員會委員長 바스·콘셀스氏가 兼任하고 米國大統領의 決定한 戰時輸出禁止品目은 左와 갓다

第一類 小銃、機關銃、兵器用彈藥、手榴彈、탕크
第二類 航空母艦、潛水艦等을 包含한 모든軍用艦船
第三類 機關銃及爆彈을 使用하야 戰鬪에從事하는 飛行機及 彈丸
第四類 重量六百三十五瓦를 超過하는 自動피스톨及銃丸
第五類 航空用發動機及 第三類에包含되는 航空機
第六類 催淚彈發射及火焰發射機

對伊制裁는武器禁輸로부터!

大委員會兩案採擇

【쥬네브十一日發電通】對伊制裁委員會는 小委員會의 對伊武器輸出禁止。對에禁止解除決議案을 採擇하얏는데 이와 同時에 委員會提案의 軍事委員會잇 財政委員會構成案을 採擇하얏다

對伊制裁決議全文

【쥬네브十一日發電通】十一日의 對伊制裁小委員會에서 採擇된決議案全文은 左와如하다

對伊制裁小委員會는 大委員會에 對하야 本決議案을 採擇하기를 勸奬함

一、大委員會를 構成한 各國政府로 現在 에디오피아에 對한 武器彈藥軍需品等의 輸出 再輸出或은 積替輸送禁止 或은 抑制手段을 適用하고잇는 諸國은 此等의 手段을 卽時 解除할것
二、大委員會를 構成한 各國政府는 伊太利屬領에 對하야 本決議案附帶의 品目表에 例擧되武器彈藥軍需品의 輸出 再輸出或은 積替輸送을 卽時禁止할것
三、大委員會構成各國政府는 本決議案附帶의 品目表에 列擧된 武器彈藥 軍需品이 伊太利以外의國家에 輸出되고 右가 다시 直接間接으로 伊太利와伊太利屬領을 向하야 積替輸送하는것을 嚴重禁止하는데 必要한手段을 取할것
四、前記第二項及 第三項은 이미契約한것은勿論 契約履行準備中의것에도 一切適用하기로 함
五、大委員會構成各國政府는 前項에 依하야 講究한手段을通해서 聯盟事務總長을 通하야 大委員會에通告함

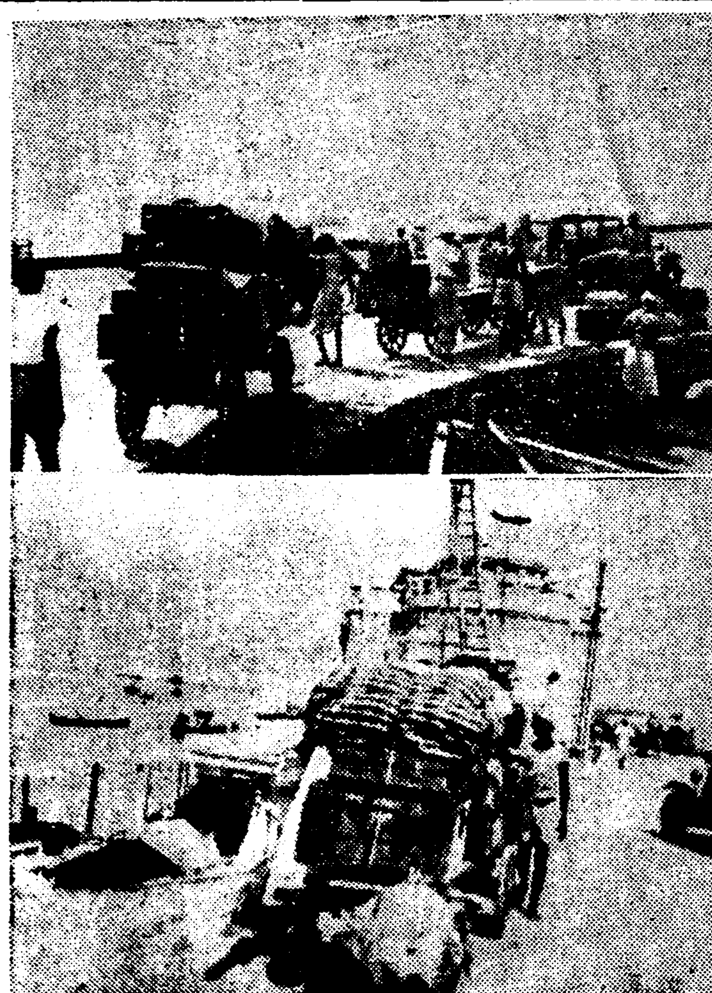

避難民으로混亂한지부티港 ― 伊에戰禍의 擴大에따라서 戰爭區域에서 撤退하여온 各國避難民으로 混雜된 佛領 쏘마릴란드의 지부티港의 風景

調整委員會委員長 葡代表로決定

【쥬네브十一日發聯合】制裁案調整委員會는 十一日午前의 會議에서 葡萄牙代表바스·콘셀스氏를 委員長에 選擧하엿다

十餘年海外流浪에서 希前廢帝御歸還

十一月三日人民投票結果를기다려서 最後的으로態度決定

【倫敦十一日發聯合】倫敦駐劄希臘公使 사모포울스氏는 十一日 本國政府의 訓令에基하야 廢帝 기올기스二世를 倫敦郊外의 宿舍에 訪問하고 十日午後 國會에서 王政復古를決議하엿다는 旨를 報告한後 아테네 御歸還을要請하엿다 기올기스二世는 右通告를接하고 깁히御感動하신 모양인데 아테네御歸還은 아직最後的決定을 내리지안코 十一月三日 人民投票에서 國民總意의 動向을보아 마침내 十餘年의海外流浪生活을 淸算하고 御歸國途에 오를與否決定이라고 解釋되다

前王室市民權復活等 希新內閣에서決定

【아테네十一日發電通】쿠데타에 依하야 共和制打倒에 成功한 콘딜리스將軍一派의 王制卽時復活派의 新內閣은 十一日 最初의 閣議를 開하고

一、希臘王室의 市民權 復活、
二、從來共和國의 名義로 하는 法廷判決은 今後 國王의名義로 行함

等二件을 可決하엿다 그리고新政府는 革命委員會가 解散되고 一切의 政治的權力이 新首相으로 轉한 콘딜리스將軍 及 海軍大臣 도스마니스 將軍에게 統一되엿다는 旨를 發表하엿다

金融通商에對한 兩分科會構成

經濟斷交의具體案檢討

【쥬네브十一日發聯合】制裁調整委員會는 第一段의 制裁案으로 에디오피아國에對한 武器輸出解除를 決定하엿는데 繼續하야 通商金融斷交를 檢討하야 制裁案의 强化를 圖하기로되엿다 十六委員會는 右決定에基하야 十二日 午前會議를 開催하고 經濟斷交의 具體案을 檢討하리라고 觀測되는데 大體左의 提案을 勸告하리라고 觀測된다

一、金融斷交
聯盟各國은 伊太利政府及 伊太利銀行에對하야 一切의 크레디트를 提供하지안코 또自國內에잇서 伊太利政府가 公債를 發行함을 禁止하고 또伊太利銀行이 商業上 크레디트를 要求할 境遇에도 絶對로 應치안키로함
一、通商斷交
聯盟各國은 伊太利產品을 完全히 보이코트하야 伊太利國의 輸出品一切를 禁止하기로함

十六人委員會는 以上 具體案을 檢討키爲하야 十一日 左의兩分科委員會를 任命하엿다

▲金融分科委員會
一、規約第十六條一項에基하야金融制裁案에 對하야 具體案을 起草함
一、英、佛、希、南阿聯邦、和蘭、루마니아、波蘭各國金融專門家로서 委員會를 組織함

▲武器分科委員會
一、米國政府의 武器輸出禁止品目에基하야 다시 訂正增補를 加함
一、英、佛、蘇聯邦、西班牙 各國軍事專門家

十二日부터實施

【쥬네브十一日發電通】對伊武器輸出禁止 對에禁止 解除에 關한 制裁 小委員會의 決議案은 十二日부터實施 英國、白耳義、체코스로바키아、佛蘭西、瑞典의 諸國이 直時 對에 輸出禁止를 解除하는一方 對伊武器 輸出禁止를 嚴重히 勵行할것인대 若干의 聯盟國에서는 憲法上의 手續을 必要上 이의實施는 十二日보다 多少遲延될 模樣이다

武器禁輸다음은 對伊經濟絶交!

第二段에關係諸國駐羅馬大公使撤歸

英對伊制裁着着準備

【쥬네브十一日發電通】對伊武器輸出禁止 對에禁止解除는 英國側의提議대로 마침내實施케되엿는데 英國側은 第二段의 制裁手段으로 伊太利人에對한 關係 各國의 보이코트斷行을 다시 第三段으로 伊太利國民에對할道義的孤立의 印象을 與하기爲하야 關係諸國의 羅馬駐在大公使撤回에對한 手段에 關하여도 考慮하고잇는바 이와가티 三段的手段으로 對伊制裁의 實效를 擧하려고 이미 着着그實施準備를 進捗하고잇다

에奇襲戰法으로 아도와戰線威脅

鐵道切斷次伊南軍大擧北進

에軍그將軍은投降說

【아스마라十一日發聯合】아도와戰線으로부터 伊太利軍參謀本部에 到達한報告에依하면 에디오피아北軍總指揮라스·세융·망가스將軍은 麾下의有力部隊를 引率하고 再次 아도와東方에 出現하엿다고 傳한다 將軍은 特히 手兵을 動하야 奇襲戰法에 依하야 자로 伊太利軍前線을 威脅하고잇다고 傳한다

【아디스아베바十一日發聯合】南方오가덴戰線에잇서서는 그라차니將軍麾下의 伊太利軍五萬은 티롤제、알월線으로부터 逐次前進 戰線을 擴大하고잇다고 傳한다 伊太利軍은 하랄攻略을 期하고 北進하야 아디스아베바 지부티 鐵道의切斷을 期하리라고 觀測된다

【아스마라十一日發聯合】伊太利軍參謀本部에서는 十一日午後에 에디오피아軍의 猛將그그사將軍은 伊太利軍에 投降하엿다는旨를發表하엿다 에디오피아 東北軍總指揮그그사將軍은 手兵을 引率하고伊太利에 侵入하엿다가 그後麾下手兵一萬二千 小銃一萬二千挺及機關銃百挺를携帶하고 伊太利軍에 加擔하엿다

對에武器輸出禁止 卽時解除勸告 聯盟國과全世界에

【쥬네브十一日發至急報電通】聯盟對伊制裁小委員會는 大委員會에 對하야 에디오피아에 對한 武器輸出禁止 卽時解除勸告하기로 決定하얏다 그리고 同時에 루즈벨트大統領의 定한 軍需品의表에 基하야 聯盟國뿐아니라 全世界에對하 對伊武器禁輸를 勸告할것을 決定하얏다

國體明徵再聲明 政府原案脫稿

軍部側의贊意確信

【東京電話聯合】國體明徵再聲明은 十一日 閣議에서 川島陸相 大角海相으로부터 軍部의 合同試案을 提出하엿고 또白根書記官長도 三種의 翰長試案을 提示하엿는데 右에基하야 再聲明을 如何한 方式으로할것이냐에 對하야 各閣僚間에 意見을 交換한 結果大體로一意見一致되엿스나 아직若干點에 關하야 再考餘地가잇슴으로 岡田首相은 白根書記官長에 對하야 聲明의 原案을 起草하라 命하엿다 따라 白根書記官長은 閣議後 吉田調查局長官과 以上의 四試案을 綜合하야 大略軍部의 同意를 어드리라고 信憑되는 原案을 作成하엿슴으로 午後四時 古莊陸軍、長谷川海軍兩次官을 首相官邸에 招致하고 吉田調查局長官도 參加하야 右原案의 逐首檢討를 遂하야 兩次官은 各各 軍部의 意向을 傳達하엿다 그리고 字句의 修正과 新字句를 挿入하야 午後六時에이르러 겨우 兩次官도 諒解하게 되여 大體 原案을 脫稿하고 散會하엿다 그리고 白根書記官長은 直時 岡田首相에 對하야 協議한 結果를 報告한바 잇섯다 또 古莊、長谷川兩次官도 各其 右 原案을 自省으로 歸하야 首腦部에 報告하엿다 陸海軍 首腦部에서는 可急的 速히 右原案에 再檢討를 行할 方針인데 政府로서는 右原案에는 軍部案도 包含되여 잇슴으로 當然 軍部의 贊意를어드리라고 確信하고軍部로부터 回答이 잇는대로 紙上閣議에附하야 各閣僚의 承認을 求할터임으로 軍部側에 支障이 업는限 政府의再聲明은 十二日中에 發表되리라고 觀測되다 再聲明은 國家統治權의主體는天皇에在함이라는國體의根本主義를 明確히하는것이다

四宮殿下께서 御熱心으로御觀戰

【裡里電話聯合】長途의御旅行을 마치시고 群山御宿舍에서 御一泊하옵신閑院、梨本兩元帥宮殿下와 閑院若宮、竹田宮兩殿下께 압서는 十一日早朝 御宿舍를 御出發하야 親히 野外統監部에 向하야 雙眼鏡으로 前方에 展開되는 兩軍主力의 壯烈한 戰鬪를 御熱心히 御觀戰하시다

閑院總長宮殿下 全北鄕軍을御親閱

【裡里電話聯合】閑院參謀總長宮殿下께옵서는 十二日拂曉 御觀戰하시기 爲하야 裡里에 御到着하셧는데 御多忙하심을 不拘코 午前八時十五分부터 裡里公立農林學校에 御台臨、全北道內在鄕軍人 約一千二百名에 對하야 御親閱을 行하시여서 全北鄕軍은 閑院總長宮殿下御來朝에 最初의 光榮에 浴하얏다

一木金森問題는 斷乎히不觸

岡田首相의決意强固

【東京電話聯合】軍部의 要求에依하야 政府의 國體明徵根本義를 明確히할 再聲明은 十二日中에 發表하기로되엿는데 今回 軍部의 要求한裏面에는 一木、金森兩氏의 進退問題를 主眼으로한 人事刷新에 抵觸하기를 希望하고잇는 것이라고 思惟되는데 岡田首相은 人事刷新과 國體明徵과는 다른意味가 잇다는것을 聲明하야 再聲明發表에 際하야는 斷然 그 字句를 行使치안흘 斷乎한 決意를 堅持하고 十二日에 發表할 再聲明에는 國體明徵의 根本義를 明確히하면 軍部兩省에서도 可及的 善處及軍部의 强硬運動을 鎭撫하는同時에 政府와 協力하야 今後措置를 講究한다는 言質을 어더 再聲明을 發表하게 되는模樣인데 政府는 軍部兩相은 今後絶對로 岡田首相에 對하야 此를 要求하지는 안흐리라고 觀測하고잇스나 川島陸相은 林前陸相과함께 去八月三日 第一次聲明及 本月一日의 實質發表에 際하야도 岡田首相에對하야 閣僚의言質을 與하엿슴에도 不拘하고 再三 强硬한措置要求를行한 軍部의複雜微妙한 事情으로 나아가서는 반드시今日의言質로 미루어 後로미루지안는다는決意로 確信하게되여 政府가要望하고 一段하는바와가티 明徵問題는 今後 落着을 告하기는 不可能事로 今後 川島陸相의 心境이 果然 注視의 的이 되여수수겨기로 남으리라고 一般은 觀測하고잇다

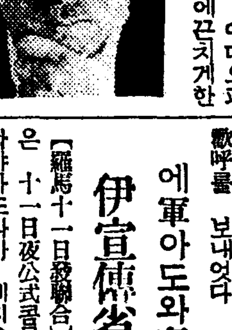

베네슈議長 休會演說

和協達成必要力說

【쥬네브十一日發電通】聯盟總會는 十一日로서 休會하게되엿는데 休會에入하기前에 베네슈議長은 左의演說을 行하엿다

伊代表알로이지男은 聯盟이伊政府의覺書를 無視하엿다고述하엿스나 聯盟은 此를 理事國代表로 또는 五國委員會에서 考究하엿고 五國委員會와 如히한것은 伊太利의 에디오피에對한是非를 記錄에끈치게한것이다그리고 十三國委員會는 伊太利의不滿點을 檢討하고그 報告書中 伊政府의 覺書에關하야 研究하고잇다 余는 總會에出席한 五十國代表가 五國委員會의 報告書를 採擇한것을 公式으로 發表한다 그러나 吾人은 總會를 끗막기前에 더履行할 한가지 義務가 잇다 卽 伊에兩國間에 和協平和의 急速達成을 促進케할 必要가곳그것이다 余는 吾人이 如何히 熱烈하게 平和의 復歸를 希望하는가를 紛爭兩當事國에 傳達하지안흐면 안된다 그리고 理事會는 依然平和를 가장 急速히 達成케하기爲하야 兩國에 援助를 供與한다는것을 公表하엿다

伊熱血詩人 마氏東阿戰線에

【나폴리十日發聯合】伊太利未來派運動의 騎將詩人 마리넷티氏는 파시스트國家의 危難에 際하야 從軍을 決意하고 十日 나폴리出帆의 軍用船 콘테·비앙카마노號로 出征民國軍將兵에 伍하야 勇躍 東阿戰線으로 向하엿다 나폴리港頭를 덥흔 群衆은 世界大戰當時 熱血詩人단눈치오의 퓨메遠征을 想起하고 大歡呼를 보내엿다

에軍아도와奪回說 伊宣傳省否定

【羅馬十一日發聯合】新聞宣傳省은 十一日夜公式코뮤니케를發表하야 아도와가 에디오피아軍에게 奪回되엿다는 報道를 否定하엿다

알바니아、對伊制裁 參加不可能을宣言

【쥬네브十一日發電通】十一日聯盟總會에잇서 알바니아 代表는 알바니아는 對伊制裁에 參加하기不可能하다고 宣言하엿슴으로 玆에制裁不參加國은 墺太利 匈牙利、알바니아三個國으로되엿다

總督操觚者代表招待

宇垣總督은 來十八日午後六時半 總督官邸에 在京城操觚者代表를 招待하고 晩餐會를 開催

人事·集會

▲具然和氏(朝鮮絹織會社專務)今般京城商議一級侯補로出馬人事次來社
▲吉村倭秀氏(朝鮮火災海上保險株式會社支配人)新任移轉人事次來社

八面錄

◇對伊制裁의方法은 結局武器禁輸라는 一條로 簡單히決定。
◇그다음에 무어이 나올지 모르나 爲先은 泰山鳴動 鼠一匹格。
◇墺地利를 通하야 獨逸에의唯一한血路가 잇스니 武器걱정은 업슬일。
◇但 財政的으로 去來停止를當한 伊太利와 獨逸이 길게서 去來를 할가가 疑問。
◇에디오피아戰爭을 口實로 京城市內 택시料金引下를 躊躇한다는가。
◇當業者諸君의 商機에敏捷함에는 驚嘆할일이나、當局者의 態度가 여기에同意한다면 그야말로 失策할일。

今日夕刊八面

謹告
朝鮮總督의認可를어더 十月一日부터弊社電氣料金及瓦斯料金을左와如히改正實施하엿슴을謹告하나니다
京城電氣株式會社京城本店
京城電氣株式會社仁川支店

(一) 定額料金

電球容量「ワット」	一燈一個月에 屋內燈	屋外燈
一三	圓、五〇	―
二〇	五五	圓、四四
三〇	六五	五二
四〇	七五	六〇
六〇	九五	七六
八〇	一、三〇	一、〇四
一〇〇	一、五五	一、二四
一五〇	二、二五	一、八〇
二〇〇	二、九五	二、三六

(二) 從量燈料金

一ケ月使用電力量「キロワット」		料金一「キロワット」時에
一〇〇	時까지	圓、一三〇
一〇〇	時超過分	一二〇
二五〇	同	一一〇
五〇〇	同	〇九〇
一、〇〇〇	同	〇七〇
五、〇〇〇	同	〇五〇

(四) 從量燈最低料金

燈數	夜間 最低料金	夜間 最低電力量	晝夜間 最低料金	晝夜間 最低電力量
三燈以下	六五錢	五「キロワット」時	九一錢	七「キロワット」時

四燈以上은夜間又는晝夜間어느때든지 一燈을더할때마다 電力量一「キロワット」時에相當한金額을加算합니다

(五) 電動力料金
五十馬力未滿(低壓)

一ケ月間使用電力量「キロワット」		料金一「キロワット」時에
二、五〇〇	時까지	圓、〇四〇
二、五〇〇	時超過分	〇三八
五、〇〇〇	同	〇三五
一〇、〇〇〇	同	〇三一

五十馬力以上(高壓)

一ケ月間使用電力量「キロワット」		料金一「キロワット」時에
五、〇〇〇	時까지	圓、〇三七
五、〇〇〇	時超過分	〇三三
一〇、〇〇〇	同	〇二九
二〇、〇〇〇	同	〇二五

(七) 瓦斯料金

一個月間使用瓦斯量	料金一立方米에
五〇立方米迄	圓、一〇五
五〇立方米超過分	一〇〇

(八) 設備損料
一孔口 一個月 金十錢
(九) 郡部의各料金도引下하엿슴니다、詳細는弊社營業係又는各出張所에問議하여주시오

牛乳石鹼
美化粧에서 高尙한스타일 보드러운살결에 빗나는 一洗마다 美玉의살
No. 835 共進社石鹼株式會社

秋期男女學生大募集 (改正學則要二錢)
南大門自動車學校
◆第一實習場(麻浦刑務所前) ◆第二實習場(阿峴里) 市外各地
校舍 京城府太平通二丁目三六七番地 電話本局八六七番 (振替京城二一〇五六)

校舍擴張
(晝夜)商業實務校○本科三ケ月速成科六ケ月○就職確實、新學期開始
京城實踐簿記學院 生徒募集
タイピスト女學部
(學則要郵券)電車割引有●太平通大漢門横入(電本局六二番)

筆生
遠近男女의分別업시自宅에서곳되는趣味와實益具備한學生勤人婦女子最適한일 無休永續할有望한분에依賴함업서로乞申込 詳細通知함
大阪天王寺北河堀町 盛文社

內科チストマ 토질 十二指腸虫 채독 科專門
京城金弘琯內科醫院
總督府前電話光三一三振替京城五七貳貳番

十月十三日より當館特別大公開 大正館秋季大衆名畫祭 階下席 二十錢 小人十錢
秋晴き空에빗나는東西二大巨豪篇の併列
TOビクター協同第一回オールトーキー
日本音樂界의대바완總動員 監督 富岡敦雄 撮影 園谷英一
百萬人の合唱
小唄勝太郎、島の娘、市丸、濡れつはめ、小林千代子、戀知りそめて、藤山一郎、侠の青春、徳山璉、夏川靜江、伊達信、伏見信子、特別出演
파라마운트社五개년의超大作 푸란시스·예·브라운原作의映畫化 헨리·하사웨이監督
ベンカルの槍騎兵
게리·쿠파 푸란촛트·톤 가이·스탄파이 主演
晝間은十二時 夜間은七時三十分부터
櫻井町 本局 へ宝
大正館

十月十三日낮부터向三日間 高級映畫本舖에서當當히上映 每日三回興行正午十二時午後三時半同七時半 大衆料金椅子席二十五錢 階上席十五錢 階下十錢
新興키네마社提供 寬壽郎프로덕
손特作 義士 外傳 口笛を吹く武士 嵐寬壽郎一人二役主演 山路ふみ子嵐德三郎特別出演
파라마운트社超特作全發聲日本版 마리온·게ー링크氏監督
名花실비아·시도니孃 主演
珠玉篇 제니이의一生
그女子는一家의生計를爲하야 어머니와어떤「호텔」下女로……그러나 동안上院議員과의사랑을하엿스나 그의頑固한아버지의嚴重한監視로나 말미아마그들은華盛頓으로아버지의눈을피하야逃走하는途中列車는 顚覆이되여그가사랑하려든사나히는悽慘하게도죽엄을當하엿다
여러분의 鐘路四丁目 電光二一七番
第一劇場

十月十三日낮부터晝間二回映畫 三回興行時間 正午十二時、午後四時半、午後七時半
新舞臺秋期公演 第二週十三日、十四日兩日間만
三重連鎖 惡人카이네 宣傳週間
新舞臺二大連鎖劇 七回作
春史作 古代小說連鎖劇化 薔薇紅蓮傳 三幕
春史原作脚色 連鎖劇 銃소리 一幕
流行歌 코리아레코ー드 吳明心 太平레코ー드 白笑、金蘭芳
十月十三日낮부터晝間만二回映畫 階上二十錢均一、階下十錢均一
松竹키네마社超特作品사운드版 原作 大倉桃郞 新釋 川村花菱 脚色監督 野村芳亮
現代劇 琵琶歌
파라마운트社特作日本版豪華篇 올스타·캬스트 巨匠에른스트·루비치、나아가자에드와ー드、구라이監督 諷刺劇의豪華版
仁寺洞 電光三六
朝鮮劇場

農林省御推奬
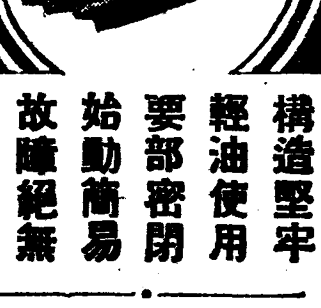
カドタ
KH型發動機
構造堅牢 輕油使用 要部密閉 始動簡易 故障絶無
在庫豐富 型錄進呈
二半、三半 五馬力 七馬力 十馬力
朝鮮總代理店
合資會社 泰明商會京城出張所
京城府黃金町一丁目一八一番地
電話本局長三三〇一番 振替口座京城五五五三〇番
特約店募集

共學制와各界輿論 (七)

自然스럽게하라
여러가지矛盾이만히생긴다는
第二高普校長 藤谷氏談

공학을실시하게되면 첫재 이러한 방면에 지장이잇지아니할가생각합니다 즉 생도 사히의 조고만한감정의 상위가곳 대립의 형식을취하지 아니할까생각됩니다 지금 일부에서 공학을 하고잇는데서는 한편의 수가매우 적으니까 별문제가입스나 그런데도 실제에는 흔은 이러한지장이 다소 잇지아니할가 생각됩니다 또 가정에잇서서 생활양식이 서로 다른데도 학교에서만 가티 교육을 밧게하는 것은 부자연하다고 생각 합니다 가령 녀학교에서 공학을 실시 한다면 조선인 학생 들에게는 시실로 가사(家事)나 재봉(裁縫)가튼것도 조선식의것을가르켜야 할것인데 이것을일률획하게 되것가튼데 그러케되면 불합리하지아니할까 합니다 공학문제의 뒤를따라서 오는 문제는 조선어과 문제인데이것도(말로쓰든지가 맛도록 한편에는 좀 초보의 조선어를 다른한편에는 고급한것을 교수한다면 모르겟스는데 그것으로도 로히 실제에 잇서서는 불편할것이며 그러타고 아주 조선어과를 업시 한다면 역시 무리하지 안홀가 생각 됩니다 현재춘천(春川)과 공주(公州)는곳 고등여학교(高女)에서는 적어도 오륜의이 이상은 수용하도록 되여잇는데 거기서는 조선어과를 어떠케하고 잇는지 모르겟습니다 또 이것은 경제상의 문제인데 우리학교에서는 그런지장이업슴니다마는 지방에서는 두편히 부형의 부담(負擔)에 매우 차이가 잇슬터인데 이런방면에도 지장이 잇지아늘까 생각됩니다 [illegible] 공학문제는 이절부터도 잇는말이나 시기상조라고잇습니다

不幸을豫想
京府府會員 劉承復氏談

공학제도에 대하야 당국에서 전반적으로 실시한다는 의사를 게인적으로 드럿스나 도저히 찬동할수업습니다 가튼 통치령역에 잇서서도 그지방에따라 풍속습관 특수도덕을 존중치 아니하는 교육은 결국불완전한 교육이요 실패를 교육으로 봅니다 만약당국으로서 강제로실시를 한다고하면 실업학교라든가 전문학교는 모르겟지마는 보통교육을 밧는 학교에 잇서서는 여러가지 사정으로 생도 사이에 모순과 불상사를 예상하게될니다 따라서 이는 교육행정상으로보아 불행을 부르게될뿐이아니라 정치적으로 손실을 엇게될터로 하나마하고 동을 모르는 정책으로봅니다 그뿐만아니라 공학제가 실시될때는 과목에잇서서 조선어와한문이업서질터이니 조선인으로서 조선어의 교육을 밧지못하게된다는것은 절대로 불가한일로생각합니다 절대로 찬동할수업습니다

絶對不贊成
天道敎 權東鎭氏談

요사이 여론의초점이 되여잇는 소위공학문제와 조선어과폐지문제에 대해서나는 시시비비를 말하고십지안타 우리의하는바 모든일이 뇌동적이요 또긔계적인바에 그것은 지엽문제다 그러나 나도조선사람의 하나로 그문제에 대해서 어떤사견(私見)이 업슬리는업다 단지말하는것만으로써 한층 성과를보지못하게될때문에 함구하려는것뿐이다 그러나 말하자면공학문제나조선어과목폐지가튼것은 언어도단이다통치자가 최고정책의하나로방침을 굿게세워가지고 그것을긔어코 관철하려고 하는것인 이상 우리의 처지로서 무어라 막을수야 잇겟는가? 보통학교의 어린생도들 부터 조선어를 못쓰게하고 획일주의(劃一主義)의 교육방침을 벌서부터나려오든현상에비추어보면 마사를 일화연히 알일이다 절대로 되라는것뿐이다。(完)

(사진은 권동진씨)

共學制等을討議할 學務課長會議召集
初等、中等校擴充案도審議
會議結果는極히重大

학무국에서는 오는 이십사일부터 삼일간사십삼도의 학무과장회의를 열게되엇다한다 그런데이번회의에서는 일전에 초등교육조사회에서 결정하엿든 제이차 초등교육확충계획즉 보통학교와 간이학교의 십년계획의 증설확장안에대한 설명을 비롯하야 최근말성만흔 공학제(共學制)의실시를 확충하는 구체적 방법에 대한 지시를 특히할뿐아니라 초등교육확충계획이 결정한후 다시 중등교육의 확충을 어떠케 할것인지 주목되든 중등학교의 확충계획에 대하야도 이미학무국에서는 여자고보의 일도일교 고등보통학교의 일도량교 기타 실업학교의 증설계획등에 대한 안을 작성하엿슴으로 이에 대한 지방재정관계와 지방의 확장계획등을 드려가지고 협의 하기위하야 중등교육확충안에 대한 구체적 협의를 하게되엇다한다 그리하야 이번 학무과장회의는 례년의 회의보다 전긔 삼대문제에 대한 구체적 협의를 할것으로 그회의 결과는큼 우주목 되다한다

中國領事館자리에 寶塚歌劇進出說
領事館側에서基地賣却하려고
外事課에 一切依囑

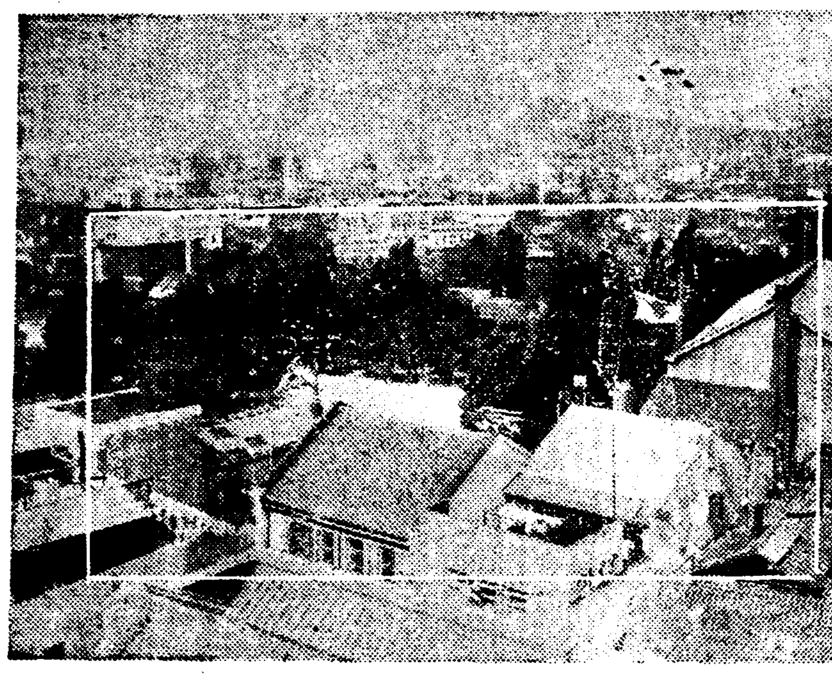

◇寫眞은 賣却交涉中의 中國領事館

시내명치정(明治町)에잇는 중국총령사관에서는 현재의 청사가 너머 오랜건물로 날거젓슴으로 신축을하려고 현재의 긔지를천여평을 처분하여가지고 다른곳으로 이전한다는말이 작년부터 전하드니 최근에는 이말이 구체화하야 이전이 실현될모양이라한다 그런대 현재의 긔지를 을 전하는일본내지 재계의괴물인 소림일삼(小林一三)씨의 경영인 보총가극장(寶塚歌劇場)을 이곳에 건설할 의향으로 그간 보총극장에서 수차 교섭이 잇서 최근에 구체화하게 되엿스므로 중국령사관에서는 총독부 외사과에 대하야 새 긔지를 알선하여 달다는것을 조건으로 이확천여평의 토지의 가격을 결정하야 매매를 알선하야 달라고 의뢰하여왓다 외사과에서는 이것을 내무국에 촉탁하야 평가를 의뢰하엿다는데 보총극장과의 매매가 성립되면 보총극장에서는 이곳에 대규모의 가극장을 건설하고 다년계획이엿든 조선진출을 도모하게 되리라한다

梨泰院傳染病猖獗

【京城】 끄칠줄 모르는 전염병은 종시멋지지안코 경남일대에까지 전파되여서 요즈음에 신환자와 사망자가 속출하는현상인데 리태원(梨泰院)에서는 구일에리태원 삼백구십칠번지 강태욱(姜泰旭)(二)이란녀자가 장질부사에 걸이여 순화병원에입원하엿다가 죽엇는데 십일오후 다시 그집부근인 일백구십삼번지 김기창(金基昌)(三六)이란 사람이 장질부사에 걸엿슴으로이도즉시순화병원에입원하엿다한다

逆境의六十老人 縊首自殺

【永登浦】 시외영등포(永登浦)산백이십삼번지 박윤근(朴允根)이란 금년륙십오세된 노인은올해동안 씁씁한홀아비생활을하든끗테 최근에는반신불수가되고 설상가상으로 가세가매우빈한한것을극도로비관하고 십일오후세시경에 장남억천(億千)(三○)과 차남만천(萬千)(二七)두형제가 어데로놀파리나간틈을타서 안방문을 굿게걸어잠그고 색기줄로목을매여무참한 자살을하엿다고한다

師團對抗演習 南北軍이激戰
金萬平野空前의戰雲

【裡里特電】 방금전주、군산、리리(全州、群山、裡里)를 중심으로 김만평야(金萬平野)에 전개되어잇는 사단대항연습은 십삼일 오전세시 남북군 주력부대의정면충돌로 보게되엇다 그리하야 량군은 론산전주의 중간인 삼거리、룡화리(三巨里、龍華里)를 사이에두고 그를 점령하려고전력을다하는중인데 량군은 이에 산병전을 전개하고 최후의 결전을 기다리는 중이다

【裡里電話通】 익산 려산(益山礪山)에 진치고 대치되남북량군의 주력결전의 정보를 바든 북군은 강경(江景)부대 남군은 리리(裡里)부대를 응원에 출동식혓는데 오전 아홉시로써 량군의 결전은 바야흐로 익어가는중이엇는데 그전세는 다음가튼 경과를 보이다가 십시반에 전되엿다

一、左翼戰線
北軍 大田步兵은 裝甲車로湖南線을 南下하엿스나 竹村里附近에서 南軍 群山 部隊에게前進을 阻止當하고 北軍大田部隊는 軍用列車로 南下하엿스나 瓦里의地點에서 鐵道破壞를當하자 徒步로進軍下

二、中央戰線
益山에서衝突

三、右翼戰線
南軍、主力은北軍全谷里 五山里線에서 南軍主力은 萬山里 紺南里線에서 正面衝突을展開하고 北軍은南軍의主力을 [illegible] 優勢를보이다

虫災우에雹災로 近郊白菜大凶作
작년보다대단히감수될모양
京城에供給不足豫想

【京南】 경남일대의 가을배채(白菜)는 본시부터 경성부민들에게 공급 되여가는데 금년도 배채농사의 상황을 조사해 보건대 작년에 비하야 대단히 감수될 형편으로 일반 수요자들의 물안을 늣기게 되엿다 원인은제일 만이산출하는 뚝섬(纛島)동작리(銅雀里) 흑석리(黑石里) 마장리(馬場里)등지가 지난여름장마에 파종하엿든 전답에친수로 발묘(發苗)가원만하되지안헛는것이고 또 왕십리(往十里) 한강리(漢江里) 공덕리(孔德里)등지는 발아는잘되엿섯스나 그후긔후를 순으로 [illegible]에 드러가서충재(虫災)와바재(雹災)를입어 번식되지못한데 그후도 례년보다 일즉이 치울기시작한 관게라는데 이로말미아마 김장때에는 시세가 일등히비쌀것이라한다

朝共再建鬪爭會事件
尹基靑求刑四年
십이일경성법원에서공판
判決言渡는來十八日

중국에 망명하여잇스면서 조선안의 공산주의운동을 지휘하고 옛날 「엠·엘당」 한위건(韓偉健)등이 조직한 「계급투쟁사」(階級鬪爭社)의 지도자로 소화오년 동경에서 고경흠(高景欽)등과 한가지로 무산자사(無産者社)에 관계되엇든 조선공산당재건투쟁재건협의회(朝共再建鬪爭協議會)의 김두정(金斗楨)등 사건의 중심인물의 하나인 윤기청(尹基靑)은 지난 삼월 관계자 일곱명이 경성지방법원에서 공판이 열리엇슬때에 신병으로 분리되엇섯는데 최근병이 약간 쾌차햇스므로 이일 경성지방법원에서 산하(山下)재판장담당 대판(大阪)검사의 립회로 공판이 열리어 사실심리를 마친후 립회검사는 치안유지법위반의죄명으로 증역사년을 구형하엿는데 언도는 오는 십팔일로 결정되엇다

土木談合事件 檢事有罪主張
변호사단의무죄주장에대하야
今日高等法院에서

지난 구월삼십일부터 경성고등법원에서 열린 대토목청부업자들이요 또경성재계의 거두격이든 진내(陣內)도변(渡邊) 황정(荒井)등 십칠명에 관한 토목담합사건(土木談合事件)상고 공판은 동경대판등지에서까지 초빙하여온 변조계 일류의 법리론가들이 그동안 십여일을 두고 끗까지 이 토목담합사건이라는것이 범죄를 구성하지 아니한다는것으로 번가리 변론을하야 법정의 분위기는 마치피고인측대 재판소의 스포ー츠적론전의긴장과흥미를 끌고잇섯는데 십일일까지에 변론이끗나고 십이일에는 옥명(玉名)검사로부터 변호인들의 변론을 반박하는 네시간동안의론고가 잇섯다 그요지는 토목청부업자들의 당한사건은 끗까지 사기죄를 구성한다는것으로 일관하엿는데 언도긔일은 아즉 미정이다

소매치기專門 二千餘圓盜賊

십일일오전 열한시경 부내종로경찰서 사법게에서는 종로일정목부근에서 배회하는 부외신당리(新堂里)권태형(權泰衡)(二九)외 한명을 데려다가 취조중인데그들은 지난구월하순경에 조선은행압 전차정류장에서 어떤사람의주머니를뒤저 돈이백원을 훔처낸것을 비롯하야 전후이십여회에 약이천원가량을 훔친사실을자백하엿다한다

天氣豫報
晴一時曇

七百五十八미리의低氣壓은國境中部를東進中으로 佐渡附近에도 低氣壓이잇다 高氣壓은對島方面에 七百六十미리 北中國에七百六十四미리를 보히고 東中國海의 氣壓도 다소놉다 南滿과 朝鮮中部는 大概개이고 南朝鮮과北滿에는호리다
昨日溫度 最高 二五、三 最低 一二、六
今日正午 二一、八

運動競技

龍虎相搏!
團體柔道戰開幕
劈頭에平壤奬武會軍敗退
今日青年會館에서

중앙긔독교 청년회주최와 본사후원의 제칠회 전조선단체유도대회는 마츰내금십이일 오후두시반부터 종로청년회 운동실에서 정각부터 초만원을 이루운 관중가운데 열리엇다
대회회장을 대리하야 본부위원장권(張權)씨의 개회사가 잇슨후 작년도우승팀 중앙긔청군으로부터 본사기증의 우승기를반환하고 선수일동을 대표하야리정식(李正植)군의 선서문 랑독이 끗난다음 뒤이어 평양장무회군대 긔청군의 대전으로 장쾌한 유박전이 열리엇다

◇宣誓文

第七回 全朝鮮團體柔道大會에參加하는 機會를 주신것을 光榮으로 생각하와 柔道의 根本精神을 發揮하야 本大會의 目的을 達成하기로 努力하기를 宣誓하나이다

一九三五年十月十二日
選手代表 李正植
全朝鮮團體柔道大會會長 貴下

【基靑】勝【平壤】
○李正植—鄭國甫×
○張鎬成—韓東洙×
○柳德吉—金德夏×
×金商榮—李浩官○
○梁學鉉—金恩福×

培材와啓聖決勝에
神競蹴球第三日戰績

朝鮮神競야式蹴球 第三日은 十二日午前九時부터 京城運動場에서 열린바 이날 夕刊마음까지의 戰績은 다음과 갓다

培材1 鏡農0
【前0…0】【後0…0】【延1…0】

培材對鏡農準決勝戰은 十二日午前九時十分부터 金和集(主審)劉宗烈 鄭斗憲(線審) 三氏審判아래 培材先蹴으로 開始되엇는데 前半戰에 잇서 培材軍 一擧에 突擊하야 十六과 十五分에 예隊騎을 利하엿스나 無効되고도 二十一分에 「패날티킥」을 어더 RW 宋奉命君이 「킥」하엿스나 鏡農「門杜」를 맞고 返出하야 危機를 免한後 鏡農軍二十八分과 三十二分에 必死的 攻擊도 効업시 兩軍 無得點으로 前半戰을 맛치다 後半戰에 鏡農一分과 八分에 强蹴을 利하야鏡農RW李源國君 「숏팅」하니 培材「풀킥」防으로無效 이로부터 兩軍一進一退의 激戰을 展開하야 連二次延長戰을 行하면서 서로히 好機를 逸할뿐으로 得點치못하드니 第二次延長戰三分에鏡農GK前에서混戰하다가 培材의 「풀오ー」를 鏡農GK가「팔라인」안에서 잡엇다는理由로培材「풀인」을 主張하니 審判은 鏡農끌間前에서 「드롭킥」을하야 培材소쉬게 一點을 너허다 이에 鏡農軍은 猛烈한 戰意를 보여 零으로 물리서다(게임時間百十分間)

【培材】
李甲雨 申在鶴 朴銘允 金任植 宋基容 宋奉命 李弘來 金桂相 宋基社 李敏甲 金敦鉉
GRLRCLRRCLL
KFHHHIWFIWW

	前	後	延	計
得點	0	0	1	1
蹴門	6	8	3	17
强蹴	3	0	1	4
自由	3	7	3	13

【鏡農】
張萬鎭 李主一 朴順 金龍中 李昌學 金源杜 天炳傑 金昌一 韓昌松 石金壽 丁大棟

	前	後	延	計
得點	0	0	0	0
蹴門	9	3	10	22
强蹴	0	3	1	4
自由	8	9	8	25

【京醫專不戰勝】
神競야式蹴球第三日專門部準決勝 京城醫專對大邱醫專戰은 大邱醫專의 棄權으로 京醫專不戰으로一勝하야 明十四日午前十一時부터醫專과決勝戰에 對時케되엿다

啓聖2 海高0
【前1…0】【後1…0】

大邱啓聖對海州高普準決勝戰은同日午前十一時四十五分부터 鄭文基(主審)李秀榮 李萬榮三氏審判아래 啓聖先蹴으로 開始되여前半戰에잇서 啓聖軍勇猛猛烈하야 二十四分에 LH金義洪君의「숏팅」으로 一點을 先取한뒤海高는 猛然猛襲에 啓聖內守善防한後다 입어넘되다 後半戰에는 海高軍數突擊잇서스나 啓聖GK 終鎖海君 모조리善防하야 無効이되後同十分에 啓聖R 1 金延福君의 「숏팅」으로 또「골인」되여 一點을加하채로 最後數分을남기고 海高奮戰하엿스나 所得업시맞치어結局二對零으로 海高惜敗하엿다(게임時間七十分)

【啓聖】
金昌壽 文鎭碩 朴根彬 金義洪 朴在龍 金延福 池淳 許相浩 金大植 金慶龍 鄭鎭海
GRLRCLRRCLL
KFHHHWIFIW

	前	後	計
得點	1	1	2
蹴門	1	3	13
强蹴	5	1	18
自由	4	5	9

【海高】
李駿求 金相泰 金大源 李昌燦 吳世永 李完鉉 柳宗模 洪眞煥 崔金裕 金興瑞

	前	後	計
得點	0	0	0
蹴門	5	2	7
强蹴	1	6	7
自由	5	0	5

全日本中等大學 兩氷上競技日程

【東京電話通】日本學生氷上競技聯盟에서는 十日午後三時山上會館에서 委員會를열고 今冬全日本中等學校選手權大會와 全日本大學、專門選手權大會의 開催日程을 다음과가티 決定發表하엿다

◆全日本中等校選手權大會
一、會期場所 昭和十年十二月二十七부터卄九日까지日光細尾링

◆全日本大學專門選手權大會
一、會期場所 昭和十一年一月二日부터五日까지 (스피ー드스케ー)링)日光細尾링、피어하키ー兩部는 六日부터十日까지芝浦링

平蹴、漁大津棄權

神競蹴球一般部準決勝戰 平壤蹴球團對漁大津戰은 兩軍모다不參하야 結局順天對京蹴의勝者가優勝權을獲得할모양이다

奉天鐵路陸上部來京

奉天鐵路總局陸上競技部 大越監督以下十一名은 十三日午後三時入京하야 十四日午後四時부터京城運動場에서 朝鐵軍과 對抗試合을行하고 十五日京城發 日本內地에 遠征하야 門司鐵道局八幡製鐵軍과 對戰할터이라한다

運動界集會·人事

▲丁相允氏(延專籠球코ー취)西大門町一丁目六一番地에서 相信醬油商會를經營

松の實

二大히트映畫!!!
루벤마무리안監督 안나스텐 푸레데릭마치 主演
復活
킹뷔더作品
麥秋
絕大名篇! 期待하시압
十月十四日封切
團成社

海州肺病療養院에서도
네오톤 토닉을使用한다

海州救世療養院은 朝鮮에唯一한理想的 肺結核療養院으로 創立以來十有餘年에 許多한患者를治療하엿다。
그러면 救世療養院에서는 어떠한 藥을使用하는가? 數多한 良藥을使用하는中 弊行直輸入의歐米各國에 高名한治療劑를 多數選擇 愛用하음는中 特히補肺。神經强壯。食慾亢進의目的으로 네오톤 토닉을 代表的으로 使用한다。此藥은現代醫學原理에 符合되는高貴原料를配合하야 調製된名藥으로 葡萄酒와恰似한佳味藥인데 過去數十年歐米各國에서 代表的補藥으로 使用하야其名聲이 滿天下에普及된藥劑입니다。
此藥에對하야 仔細한것은 貴邊醫師에게 問議하시오。

「包 裝」 一폰도 (一個月分) 半깔론 (四個月分) 一깔론 (八個月分)

네오톤 토닉 輸入發賣元 柳韓洋行
京城西大門町
大連市駿河町一九
上海圓明院路

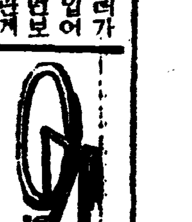

自轉車 原價奉仕 材料 信用卸問屋
直接取引より 御注文は 特典付 原價表進呈
朝報案內
昭和十年五月十二日以後鍾路一丁目(旭金東鍾紙販賣店)에서買入하신家庭レコード吹込獎勵券을讓渡하실분은左記場所에集券하면相當한高價로讓受하겟읍니다
京城府昌信洞六三五ノ十一 李圭夏

學生服散賣 가타로구無料
進呈行商人募集、要至急照會
京城府黃金町二丁目電本四六九番
三好洋服店

不朽!
이傑作盤!!
아득한
千里길
(四〇六二一)
蔡奎燁

專賣品發明
大阪賣開始
希望者는(郵票六錢添付) 大至急照會
月收入四十圓以上保證
大邱東雲町三六五番地
岡崎商會

好職業
不景氣와失敗는업다利益만은本業은副業으로男女小兒老人自宅에서할수잇는好職業年中無休。葉書로申込하라說明書及見本無代進呈。
急募
大阪天王寺區堂ケ芝町
福榮本舖

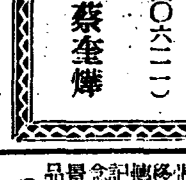

稻扱機 籾摺機 打綿機 毛附最新式機械 有利
大阪西淀川區浦江中二
石橋農機製作所
電話福島三四〇三番

藥種商 受驗講座
(內容見本 要二錢切手送)
京城府冷洞一八三 藥種商受驗學會

우리의대변자(代辯者)

어떤 청년이 국사범으로 사형 판결을밧고 형장으로 나아갈 때이엿다 저의형 한 사람은 일즉 그 나라 전쟁 때에 나아가 싸호다가 두팔이 상하야 다 버혀바린 사람이다 이 사람이 재판장 압헤 나가서서 그 팔뚝지 그 루터이를 들고 그 동생의 생명을 위하야 진정하엿다 그 동생의 유죄한것과따라서 그가 죽어 맛당한것을 다 고백하고 다만 자기가 국가를 위하야 행한것을 보아 자기 동생을 살려달나고 하엿다 재판장은 그 동생의 행한바를 보아서 한것이 아니오 다만 그 형의 행한바를 생각하야 그의 연고로 그 범죄한 동생을 용서하여 주엇다
이는 곳 「그리스도」께서 우리 죄인을 위하야 행하신것을 설명하는것이니 우리를 살게하시려고 「그리스도」께서 「갈바리」산 우에서 죽으신것이다 우리는 우리 죄를 인하야 죽어맛땅하지마는 「그리스도」께서 우리를 대신하야 자기의 생명을 바리셧스니 죽 하나님께서 「그리스도」의 연고를 인하야 우리의 죄를 용서하여 주신것이다

朝鮮日報社 京城販賣所 電本一五九七

移轉廣告
社屋新築落成으로十月十二日左記에移轉하옵을謹告하오니惠諒하소서
京城府太平通一丁目十九番地
朝鮮火災海上保險株式會社
(電話番號變更) 本局(2)三一四一—代表 (2)三一四六—長

오케ー
藝術家總動員
大演奏会
오케ー專屬藝術家總動員
時日=十一月十五·十六兩日間 (下午七時半)
場所=朝鮮日報社大講堂
入場=市內各樂器店에서進呈하는招待券에限함
主催=市內오케ー特約店聯合
後援=日本오케ー蓄音器商會

家庭

『훈』해서먹는 료리를 아십니까

아마 조선서는 별로업든 방법 "우선생선을해잡서봅쇼"

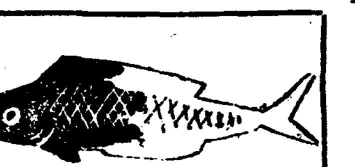

물고기를 료리해먹는데는 물론 여러가지의 방법이 잇습니다 생선으로 그냥 먹기도하고 간이나 엿간을 해서 먹기도하고 또는 말리어 먹기도 합니다 그러나 우리네는 훈(燻)해서 먹음(食)을 조금도 아지못합니다 훈이란 연긔에 껄리어 내스내가 배도록 맨드는것을 이르는것이랍니다 내스내가 배면 그 맛이 오작 훙하라고 라바부러 하실는지 모르지만은 내스내가 벵으로써 맛이 신통해진답니다 그룹이 차냐 더우냐도 자긔자신이 먹어 보아서만 비로소 잘 알것이라 훈한 고기의 맛이 조흐냐 낫브냐도 한번 시험삼아 해 잡숫고 나서 다시 이약이하기를 청합니다

훈에는 온훈(溫燻)과 랭훈(冷燻)의 두가지가 잇습니다 온훈은 당장에 먹으려고 맨드는 것인데 간을 좀 덜해가지고 마치 생선을 굽듯이 불에 밧작 다히어 껄리는 것입니다 고기가 연하고 맛도 조코나 오래 보존하기가 썩 곤란합니다 랭훈은 비교적 오래

보존하기위하야

맨드는 것인데 간을 좀 세게 해가지고 불로부터 멀리 떼어서 껄리다가는 또 좀 쉬고 껄리다가는 또 좀 쉬어 가며 물스긔가 조금도 업시밧작 껄리는 것입니다 온훈보담 고기스맛은 좀 덜할는지도 모르지만은 오래오래 두고 먹을수가 잇습니다

그런데 훈을 하는데 먼저 간을 해야 할 뿐이 아니라 또 불에 껄리는 법도 좀 특별해야 합니다

간하는법 보통 간이나 **엿간을하는것과** 다름이 업습니다만은 호초라든지 게피란든지 여러가지의 향료를 한께너허서 향긔가나도록 하는것이 조흡니다

껄리는법 단단한 장작나무에다가 불을피워 노코서는 그우에 톱밥이나 계를 더떠서 연긔만 나고 불스긔가 엄지안토록 한후 그우에 고기를 언저 놋는데 온훈에는 밧작 다히고 랭훈에는 멀리 떼우도록 하며 온훈에는

화력이좀세어도

무방하나 랭훈에는 아조 밍그지근한 불이라야 합니다

×

간한 고기나 말린 고기보담 훈한 고기가 더 나흐면 낫지 결코 못 하지 안습니다 더구나 독특한 맛이 잇서서 식욕을 자아 내는 품이 실로 훌륭한 물스고기료리의 한가지가 됩니다 더구나 간하고 또껄리고 하는데로 부터 여러가지의 방부제가 생기어 보관해두고 먹는데 십상입니다 구라파에서는 이미

팔구백년전으로

부터 이런 료리법이 류행하얏고 중국서도 오래전부터 해먹엇고 일본내지서도 최근에와서 수입 햇는데 오죽 조선서만 모르고 잇섯답니다 그래이 훈한고기는 다시 어떠케 맨들어 먹느냐고요? 양료리의학 "에그"와가티 계란에 것들이어 먹어도 조치만은 그냥 석수에 구어 먹어도 좋다 그래잠 별로 내스내가 나지안는냐고요 쌩상 처음 먹는이는 그 내스내가 나중에 구역이 좀 날는지도 모르지만은 먹어볼사록 그내스내가 맛잇서진답니다

앗질!한노릇

앗질앗질한 이 땅스재주를 좀 보십시요 호돔도 아니요 오또빠이를 타고서 땅아래 잇는 탕크로 뛰어나려온다 나용 이것은미국『마사추셋스』쥬『롤프스필드』에서 상품시(商品市)를 연출하는 여흥이랍니다 그러나 이사진을 백인지 바로 멧시간뒤 그는 고만 맨땅우로 떨어저서 중상을 당하얏답니다

빈대한대물려도 『병염』에걸린다

돈적게드는 빈대약 —거이백발백중—

쥐가무서운『페스트』(黑死病)균을 매개하고、모기가 학질병을 매개한다는 사실은 우리가 잘아는바이지만 빈대、벼룩、이가 무서운전염병을 매개한다는것도 아라야 될것입니다。 이러한 기생충은 불결한곳에서 번식하야 사람의 피를 빠라먹고 사느니만큼 병을 전염식히지 안는다치더래도 그대로두어 우리몸에 리로울것이 조곰도 업습니다、더구나 리질이니 장질부사니 해가지고 요새류행하는 전염병을 이들이 매개하는이상 하로밧비 이들을 잡아업새지 아니하면 안되겟습니다。

물론 빈대잡는약가튼것을 약국에서 팔기는하지마는 이것을 일일히 사다가 쓰는것은 힘도 들뿐아니라 그 효스과도 그다지 완전하지 못한바가잇슴으로 집안에서 간단하게 만드러서 마음대로 쓸수도잇고 또한 효스과도 매우 완전한것을 하나 소개하겟습니다。

엇더한 가정에든지 한번 시험해보시면 조흡줄로 압니다。

먼저 석유 한홉폰드』(약一합오작가량됩니다)『크레조—르』반폰드』(약 十八전가량) 석탄산(石炭酸)『폰드』(약八十五전가량)『데신』반폰드』(약 二十三전가량)등을 여덟되쯤되는 물에 타서 외집안에 뿌립니다 이러케하면 빈대는 멸종이 됩니다。 이때까지 빈대잡는약이 얼마라도 잇지마는 이것만치 효스과잇는것은 업슬것입니다 더구나 이것은 가격을 적은바와가티 매우 싸게 만들수가잇습니다 속담에 초가삼간이 다타도 빈대죽는것이 반갑다는 말이 잇지마는 이약만쓰면 초가삼간이아니라 집안에 불똥하나 뭐지안코라도 그원수스놈의 빈대는 멸종식힐수 잇는것입니다 더구나 빈대는 겨울되면 벽틈으로 깁히 드러가서 잇게되니까 하로밧비 속히 시험하는것이 조켓습니다。

어미니마다원하는 애기잘기르는비결

평범한것가태도 실행이어렵다

유아 보육에대한상식은 누구나 잘알지안흐면안됩니다 만은그중에도 젊은어머니로서 더욱이 주의해야 되는 멧가지를 알기쉽게 참고로 말슴하겟습니다

一、눈과 배꼽은 특히 정결히할일

一、때때로 애기체중을 다라서 유아발육표와 비교해볼일

一、대소변에 주의하며 회수 빗갈 냄새등이 보통때와다를때는 전문의사에게 보일일

一、수면은 될수 잇는대로 오래자게하되 자리에 누워자도록할일

一、의복과 기저귀는 항상 깨끗이할일

一、돌을 바라보거든 차차 젓을 먹이지말기 시작할일

一、신선한공긔와 일광을쏘이도록 힘쓸일、

一、운동을 될수잇는대로 자유로하도록할일、

一、모친이 분을 바를때면(鉛)이 잇고업슴을 엄밀히조사하야 업는것을 사용할일、

一、심신의 성장을 위하야 일즉이일어나며 일즉자며낫잠、일광욕、호외운동、목욕、엷분의복、양치질하는것 식전에 손씻기、식후에도 양치질하는것등 습관을 드려줄일、

一、집안에서나 문 밧게서 나동작에 주의해서 차와말 또는물과불의 위험이잇는곳에가지안토록할일

一、음식물에 주의하야 조와하고 실허하는 변태적 식욕이업시 소화잘되고 영양가치잇는것을 택해서 분량과 시간을 정해서 먹일일

一、음악 동화 작난감 그림책등을 조흔것을 선택해서 정서(情緒)교육에 뜻을 가지게할일

家庭婦協會月例會

—김장담는법이야기가잇다—

가정부인협회에서는 래십이일(토요일)오후두시에 태화녀자관에서 월례회를 여는바 홍승원변영애씨로부터 김장담는데 대한 이야기가잇스리라고합니다

『에풀』맨드는법

—부르면안떠러지는—

손을 더럽히지안코 쉽게잇는 편리한 풀만드는법

재료로는『아부라고무』가 주재인데 먼첨 분말된황색(粉末黃色)『아부라고무』십전 어치를사서(매약상에서팝니다)이것을 두껑잇는 유리병이나 컵가튼데 담스고 다음 물을아부라고무 밥분가량부어 석거 젓지말고사흘가량 그대로두면 자연히 녹아서 풀러집니다

다음 유산(硫酸)을 풀의십분일、『리스린』을 그풀의 곱쟁이、희초산(稀醋酸)혹리스린의 배를너허서 전부가 다녹아푸러저서 찰떡처럼 차지고 담황색의 액체가 되기에는 거진열시간이되니 처음『아부라고무』에 물을부어 두는시간까지 합하면 오일가량 됩니다

다음은 보통 크림가튼 풀만드는 법을 말하겟습니다

먼처 갈분(葛粉)한숨보면 물 두숨보를 부어 석근후 저어가면서 풀처럼되기까지 끄립니다 그리고 약간 풀에다 석회(石灰)를 조곰만 타서 석거두면 아주 질긴 풀이됩니다 상하지안토록하는데는 사리찌루산(酸)을 극히 적은 분량을 섞거두면 오래두고써도 조흡니다

다름이질

함부로못할

조선의복은 대림질하지안는것이 업는데 의복가음을 쏘제되니까 그종류에 따라 대림질하는 방식도달너야 합니다 그정도조금만 부주의하면 의복을 버리게됩니다 무명과 베옷은 물을담게하야 구김살이 펴이도록 대릴것이지만 명주나비단은 물을달게하면아니됩니다 미지근한물에 뒤집어 노코 안으로대려야합니다 도명주의복에는 물수건으로 추겨대리면빗백할뿐만아니라 종류에따라 얼룩이집니다 인조견의복도 역시 뒤집어 안으로 대려야 합니다 그리고 모사·종류는 잘못하면 타버리기 쉬우니 언제든지물수건을 펴서더펴깔고 그우으로 대려야 새것가티 고와집니다

저고리동정 때룰기는법

『벤진』리용해서

저고리가 동정에 때무든것 울히발유로나벤징으로다거서 때룰지으면약간 빠지난것갓흐나그것은 때가빠지는것이 아닙니다 닥가서 그대로 내버려두면 닥근부분이 검엇케 번저나옵니다 이러할때는 다른종지을 양편에 부치고 놓녀서 때와 휘발유를 빠라내도록 하는것이 조습니다 도휘발유로 닥근대빗갈이 변해질때는 벤징으로 닥그면 대체로는빠지고 본색이됩니다

十二日 (土)

◇午後六時 童謠獨唱 一、가을(高) 二、베야베야의어라(宋) 三、줄넘기(宋) 四、코스모스(金) 五、발굽기(金) 六、잠자리(宋) 七、가을밤(宋) 八、허잡이(高) 九、가을꼿(宋) 伴奏·玄雲 宋南先 高天命 金福實

◇同六時二十五分 科學講座 滿月 柳塚景

◇同七時三〇分 講話 醫와施療 劉相奎

◇同九時 獨唱 權泰浩 피아노伴奏 金元福

◇同八時 피아노獨奏 루네·콜로리니

◇同八時三〇分 赤壁歌外 一、赤壁歌 二、執杖歌 三、小春香歌 四、平調歌 郭山月 郭明月

十三日 (日)

◇自午前八時三〇分至同一〇時〇分 演習實況—師團對抗演習野外統監部로부터中繼—

◇自同一一時二〇分至午後六時〇分(東) 野球試合實況—明治神宮外苑野球場으로부터中繼—

◇午後六時 童話 숨기잇는처녀 崔仁化

◇同同六時二五分 心田開發講話 人生의價値 洪淳鎬

◇同七時三〇分 新楚漢歌外 一、新楚漢歌 二、新調가세라 三、물거라령 四、처녀가령 五、군밤타령

◇同八時 歌曲 一、界面初數大葉 二、界面弄 三、弄 四、編 閔亨植 申香心 金熊紅 徐山玉

◇同八時二五分 (東)管絃樂—日比谷公會堂으로부터中繼— 管絃樂協奏曲 C長調 作品三十二 프링스하임作曲 東京音樂學校管絃樂部 指揮 클라우스·프링스하임

◇同八時五五分 伽倻琴散調倂唱 一、散調 가、중모리 나、자진모리 二、倂唱 가、短歌 어화靑春 나、唱劇調 春香歌 長鼓 韓成俊 太弘

十四日 (月)

◇自午前六時二〇分至同七時四〇分 演習實況—師團對抗演習野外統監部로부터中繼—

◇自同一一時五〇分至午後〇時四〇分 御閱兵式光景—師團對抗演習野外統監部로부터中繼—

◇同三時一五分 家庭講座 生活改善에對하야 柳英春

◇同六時 科學이야기 紅葉지는理由 尹韻時

◇同六時二五分 經濟解說

◇同七時三〇分 趣味講話 文藝에나타난菊花 李泰俊

◇同八時 流行歌 一、님이여잘잇거라 二、酒幕의하로밤 三、荒野孤客 四、서울의밤 五、제가젠체 姜弘植 作奏 DK管絃團

◇同八時二〇分 唱劇調 一、短歌 二、唱劇調 沈淸歌 金如蘭 鼓手 池龍九

◇同八時五〇分 라듸오、드라마 봄은오건만人生 全景 朝鮮音樂劇研究會 指揮 朴椿 效果 馬鳴

配役 李光浩(小說家)……朴孤松 金貞實(그의안해)…池崔順 李永浩(그의아우)…李雪影 李恩淑(그의누의동생)…文藝峰 洪憲洙(醫師)……李翼

曆

十月十三日(日) 舊九月建丙戌(小)十六日 壬戌·水·星·建

●祭祀·移徙·上樑已時에宜함 ●寒露九日(舊月十二日) ●霜降廿四日(九月廿七日)

圍碁對局譜 —6—

本社主催

白 丁金春 黑先 權五震 當局秀才

●八一 辛의五 ○八二 辛의六 ●八三 壬의五 ○八四 辛의十二 ●八五 卯의十二 ○八六 卯의十三 ●八七 丑의十二 ○八八 子의十二 ●八九 子의十 ○九〇 寅의十 ●九一 寅의十二 ○九二 子의十三 ●九三 卯의十 ○九四 寅의八 ●九五 午의七 ○九六 午의六

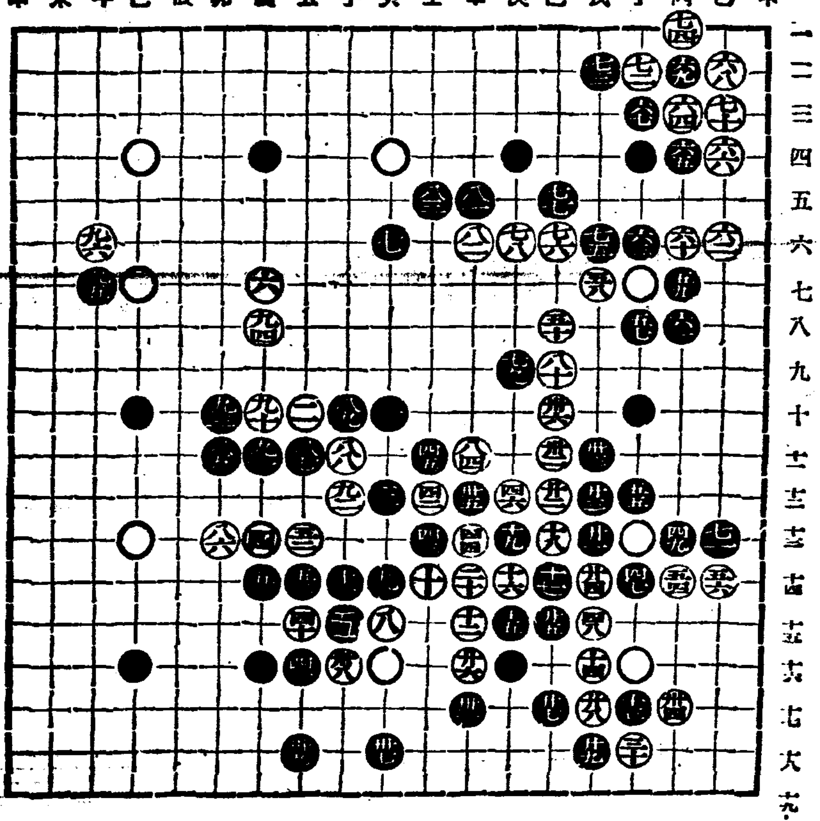

◆蔡極文氏評 中央對時난 姑爲停止하고 黑이 巳의 十將孤立을 念先務로 卯의 十一白은 卯의 十三黑은 子의 十白은 子의十二 包圍心은 雙方이 俱是緊張하다 白은 中央黑微弱함을 暗窺하고 黑은 我生殺他格으로 午의 七로 壓着하야 聽先圖하니 進摻遲速과 奏效多少난 不待時日而瞭然可見일까하노라

見違へるほど肌が若返る!

살결에完全히吸收되는 綜合호루몬의 驚嘆할作用

二十歲以上의 婦人되신분들은 다음 美容法을 꼭實行하시라

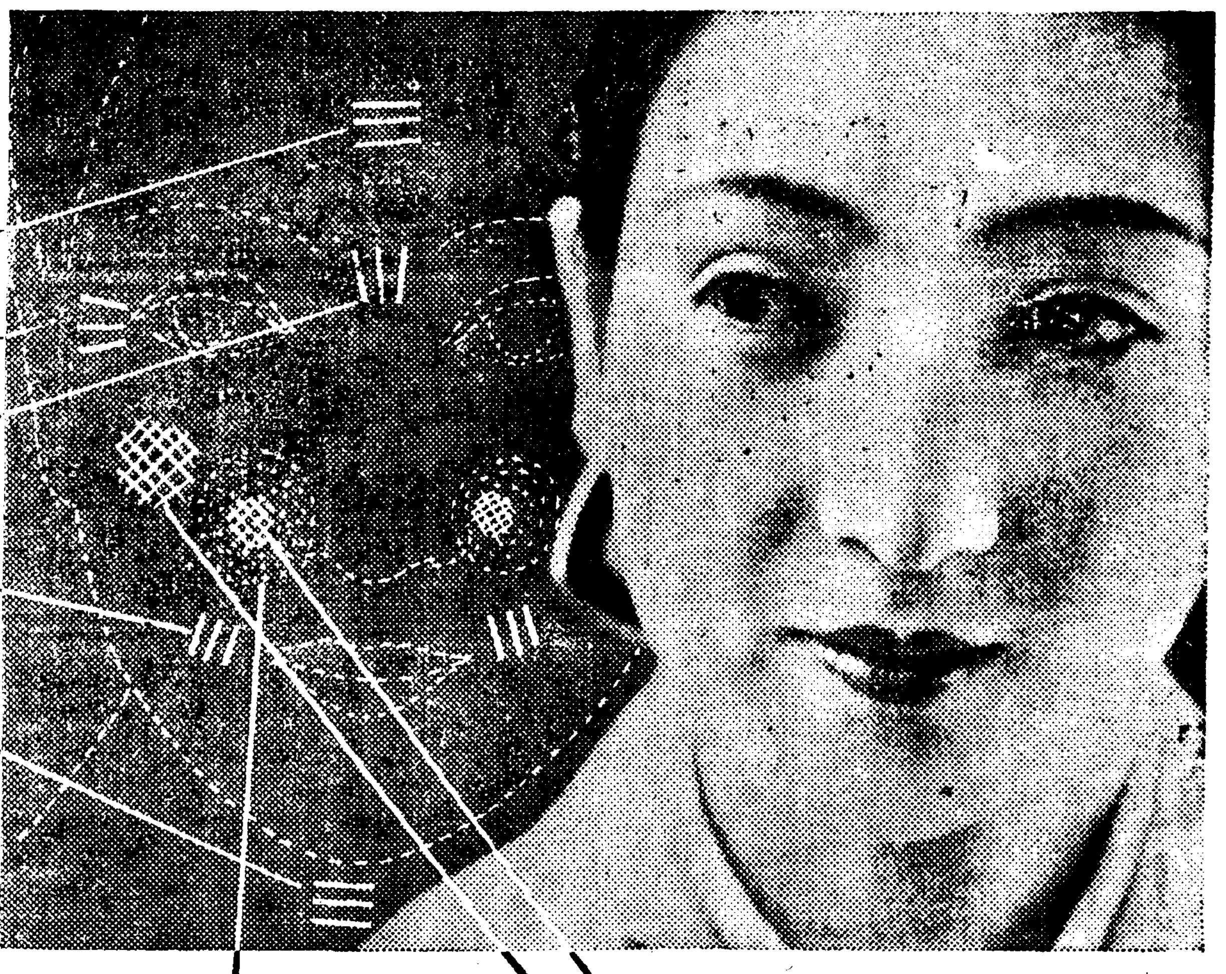

이部分은、거츠름、여드름、지미끼는곳입니다。 이것은、脂肪과때(垢)가튼 不純物이 차서잇슴으로써인바、浸透性이强한 구라부乳液은、皮膚美養에重要한、삐타민과 淸掃美白化作用을가진、滲臟酵素等의 配合에依하야 여드름、죽은깨、까뭇깨、부름等을 美麗하게除去하며、놀낼만큼 健康한살결노빗을히게합니다。

이部分는、第一化粧이밀리기쉬운곳이올시다。 于先、절머지는 化粧水 구라부乳液으로 살결을優雅하게 整齊합니다。 그리하야 白粉下로서、比類할수업는 効果를가진 구라부美身크림에다、特殊한 原料와 精微한粉으로된 구라부刷白粉을 쓰시면、化粧이밀니지안코 잘바드며、오래견듸고、놀낼만큼 밀이지안코 절머지는 化粧이될수잇습니다。

이部分은 弛緩과 小皺이生기는 곳입니다 美容上에 第一두려운살결의 衰弱을 防止함에는 절머지는 化粧水 구라부乳液의 愛用을衷心으로 推薦하여 드립니다 完全히 살결노부터 吸收하는 綜合호루몬美榮養酵素의 驚嘆할作用에依하야 살결은 몰나볼만큼절머집으로써입니다 더욱 주름살을 가늘게하는 구라부美身크림의 小量에 구라부乳液을 一二三滴混合하면 호루몬크림이되야 절머지는 効果가 一層顯著하야 집니다。 二十歲以上의 婦人은꼭 試用하여 보십시요。

절머지는美容의秘訣談

森律子

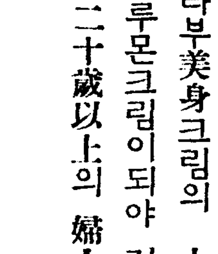

나는 美容上에 致命的인肌의 弛緩와 小皺을防止하는것이 절머지는 根本方法이라고 生覺함으로써 무엇보다 살결절머지는 方法을 考慮하고잇습니다 그에는 주름살을 가늘게하는 구라부美身크—림에 更少化粧水라고하는 호루몬이든 구라부乳液을 一二三滴混合하야 호루몬크림을 맨드러 使用함으로써 살결절머지는데는 이것이 가장조흔것이라고말슴할수잇습니다。

若返り化粧水

クラブ乳液 (구라부)

專賣特許 綜合ホルモン美養酵素含有

聖畫【3】

李孝石 作
安夕影 畫

반듯우유를 다마시고난유레는 어머니의젖꼭지에서떠러진 어린아해와가티 저윽히 얼굴이빗낫다

『더 드릴까。』

『욕심쟁이로 아시나봐요』

『차입할동무도업섯슬텐데 벌충으로실컷』

『한잔이면 그만이죠』

『한잔의젓으로 해결되는인생』

나는 유례의경양의얼골을 엿보면서 다음말을잇기까지에는 한참이나걸렷다。

『현대의리상은 긔ㅅ것 그뿐일까』

역시 한참이나잇다가 유례는

『더 무엇이잇단말예요』

『육불의싸홈이 전부라면 인생은 너무도가엽지안홀까』

유례의눈은 별가티 맑어보인다。

『영혼을 말슴하시고저하는셈이죠』

『밥통으로 물닐까』

『적어도 오늘의 문제는 아닐것예요。』

『그럼 래일의。』

『죽은 후에나 잇거나 말거나』

롱이겟것만 유례의 답변에 나는 뭉킷하야 『죽은 후에나』의 뜻이 머리속에 아롱아롱 어른거렷다。그것은 또한 유례에게 대한 나의 생각의 종점인까닭이다。나는 극히 자연스럽게 벽우의 그림으로 시선을 옮겻다。마치 유혹을 반든듯이 유례의 눈도 나의 시선을 따랏다。

『긔독이 가르치는 세상을 압게되엿다면 나를 비웃으려우。』

『그 세상으로 들어가시고십단말예요。』

『동무만 잇다면。』

나는 여긔서도 나의 속뜻을 얼마간 로골적으로 표시한 셈이엿다。

『무엇을 즐겨 그좁은 문으로 들어가겟서요。』

『즐거서가 아니라 참고 들어가야지요。』

『참을 필요가 잇슬가요。』

유례의 뜻과 나의 뜻의 편트가 꽉 들어맛지 안흠이 슯혓다。차라리 그가 딴소리를 꺼내는것이 나에게는 그자리에 도움이되엿다。

『지금 제게는 긔독의그림보다 또 이것이 더긴할법해요』

하고 책상우의그림책을 집어든것이다。불란서에서오는 모오드의잡지엿다。파리녀자의 가지가지의양자가 사치한채색에싸혀 페지마다 꼿피엿다。유례는 눅으러진표정으로 장을번겨갓다。

『올흔말이요。유례에게는지금무엇보다도 생활이필요하오 반년동안입혀든 생활을 한거번에가장풍부하게 빼ㅅ어야할것이오。생활의테두리가 마럽가티 짝찻슬때 내말한뜻이 알려지리다』

단숨에내짓거리고 나는 유례가들치는 책장을 넘겨다보며

『어느맵시 어느감이 마음에드는지 말해보시우。위선 옷울작만합시다。다음엔 구두를갈고』

재촉하는듯한 어조에 유례는 어안이벙벙한모양이엿다。

『뼈부터 궁끌로생겻는지 평생가난이비위에마저요。생활이찻다간 짜장 딴생각이들게요。』

진정으로들을필요업는나는 그 말을 무시하고 뒤미처

『두말말고 생활을설계합시다。』

하고 마치 건축을 설계하랴는 고명한 긔사와도가티 책상우의 조희와연필을 집어들엇다。

『가진진미를먹어야할것。음악을 풍성히들어야할것。조흔그림을보아야할것。영화를적당히 감상해야할것。몸을충분히휴양해야할것』

짓거리는한편 번호를따라 조목조목 내려적고는 얼마간 자신잇는눈초리로 유례를바라보앗다。

『보시오。다 건강한것이지 하나나 불건전한조목이잇소。』

『뜻은 감사하오나 과분한사치는 동무에게 죄예요。』

『쓸데업는 겸손이지 만흔동무중에서 한사람이라도 회복되고 충실하야지면 반가운일이 아니겟소。죄니 량심이니 하는것이야말로 도리혀 일종의장식품이아니요。본성대로 오는대로 바다드리는것이 더 인간적인가하오。인간을떠나 무엇이잇소。』

나는 될데 내일류의 역설로 장황하게 그를 꾸짓는 것이엿다。그가 잠잣고 잇슴을보고마즈막으로 못을 박은듯이 내자신의결론으로 그릇회이고야말엇다

『의견을버리고 내설계대로따르시오。돈과 얼마만가 온전한 몸을 맨들어드릴께。』

頭髮洗粉

花王シャンプー 화왕샴푸

속살을 잘시처주시요!

이것이 洗髮의 要訣이다

화왕샴푸면손쉽게깨끗하게감께서형크러지거나잘나지지안코美髮劑의作用으로 머리털에艶潤이빗납니다。

有名百貨店,雜貨店에잇소

長髮……二回
短髮……三回
一個五錢

MS167

東京·花王石鹼株式會社長瀨商會·大阪

秋季男女學生募集

朝鮮第一自動車學校

學則二錢切手要

(京城府太平通二丁目)

白毛染 赤毛染

君が代 기미가요

婦人은于先白毛染

頭髮의化粧은君が代로

君が代는 엇더한白毛나赤毛라도 染髮합니다 畫를기수우면 오래가고毛를傷치안으며 머리털이잘떠집니다 한번試用하야보시라

定價 新型 二十錢 粉製 四十錢 液製 五十錢

德用二十錢

全國藥店에잇습니다

萬一品切時에는本店에請求하시오

東京市淺草區藏前一丁目三番地 本舖 山吉商店 電話淺草(84)二八八二·二五八〇 振替東京一九七二番

이것이오

「女」무엇을벙글벙글하고댕기십니까?

「男」이것이오히려모든음식을맛잇게하는아지노모도

「女」아지노모도부인지시구려!

味の素 아지노모도 (登錄商標)

李王家御用達 味の素本舖 株式會社鈴木商店

「四季朝鮮料理法」定價五錢 送料二錢

京城府南大門通三丁目 味の素本舖 鈴木商店朝鮮事務所

10—木

京城 金 京

金銀地金分析賣買

合資會社杉山商會

高價買入

京城明治町 合資會社杉山商會 電話本局七四〇番

はれやか 明るく氣分天下 잠은氣分 頭腦의榮養劑

¥0.30 ¥0.51 ¥1.00 ¥2.00

資生堂洗濯石鹼 자생당세탁비누

本品의特徵!

一、最高의品質、最低의價格

一、芳香、거품이極히佳良

一、손을안것칠게、살결은안傷하게

一、洗濯後에不快한내음새안나고쓰기조타

東京·銀座 資生堂

十月九日부터十三日까지

沛然한人氣!當當第二週에續映!!

每日三回(午前十一時 午後二時七時)

◆京城撮影所超特作全發聲映畫

春香傳

朝鮮映畫史上不朽의金字塔 興行界最高記錄樹立!!

李銘牛 金蘇峰 監督 錄音 李弼雨 中川曉史

文茂峰 韓一松 李錦哲 共演 林雲鶴 盧載信 金英淑

◆佛토비ㅣ스超特作映畫日本版

處女湖

말아레구레 監督

짠피엘오몬 루지누도레안 시모느 시몬 主演

佛蘭西가처음으로가저본美와青春의映畫꿈과詩의交響

◆파라마운트特作日本版

록키ㅣ의怪人

찰스 치설 안놀푸스콧 캐스린빽 共演

안세리단

探偵怪奇篇迫力의連續

全鮮第一映畫殿堂

團成社

電話 光元

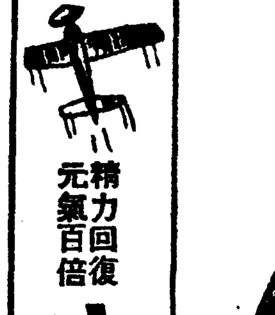

精力回復 元氣百倍

オセロ 오세로

로非常時突破

¥1.20 ¥2.00 ¥3.50 ¥5.00

各種藥店에잇슴

十二日より秋季特別大興行 松竹映畫全鮮封切場

見よ!!今秋最高最大の傑作名畫の大饗宴を注意!!今週は超特別興行なれば

勝手乍らプレ券御遠慮下さい

上映順

一、浦田超特作サウンド版

△あこがれ

原作 塚本清 脚色 池田實三 監督 五所平之助 主演 高杉早苗 佐分利信

『左うちわ』發表沈默を續けて居た巨匠五所平之助が再び南風薰るロマンチック伊豆半島の轉轉と住み移る女をリアリスティックに描く『伊豆の踊子』以來五所平監督が藝術の秋に贈る畢生の傑作

二、下加茂超大作オールトーキー

△雪之丞變化 第二篇

原作 三上於菟吉 脚色監督 衣笠貞之助 主演 林長二郎一役大熱演

雪之丞の復讐美事になるか?女賊お初の俠艷の魔手は如何に擴げられ街の俠兒闇太郎の活躍は!!前篇雪之丞變化で完全に映畫界をノックアウトした衣笠、長二郎の絕對コンビが更に意氣昇天の勢にて製作されし絢爛豪華待望篇!!

洋劇專門 浪花館

頭痛이잘낫는名藥

有名한醫學博士 森田資孝先生推奬

ノーシン 노ー신

●머리가 갈러지는것가티 몹시 아플때!!

●바늘로 쑤시는것가티 끌치가 아플때!!

그리고 머리가 아프지안트래도 머리가무겁고 흐릿터분할때나

眠이 不足하거나 過度한讀書로睡치못할때나

술을過飮하고 餘毒으로 氣分이조치못할때나

언제든지잘낫는名藥입니다 만일頭痛으로 괴롭을때나 또는 독서볼때가게시거든이지마시고노ー신을복용하시며바로나어보십시오 언제머리를 아랏든가? 하는듯이 가뿐해질것이라

明快해짐니다 이러케기묘하게 잘듯는것이노ー신의 가장 자랑할만한 特徵입니다 平時에 服用하신대도 決코 害롭지는안사오니 安心하옵시고잡수시요 더욱 家庭常備藥品으로 언제나떨어치지못할뿐아니라 이러한 良藥은 아못조록 우리同胞에게 만히宣傳하야서 頭痛으로 苦生하시는분이게시거든 꼭이 노ー신을服用하도록기르처줍시다

노ー신은 어느곳을勿論하고 各處藥店에잇습니다 요사이노ー신과비슷한 藥品이만히나와잇사오니 잘뭇하여주시기원합니다

사실때 登錄商標 帽子印잇는ノーシン에 잘注意하십시오

藥價 四包入 二十錢 七包入 三十錢 十三包入 五十錢 卅八包入 一圓

發賣元 名古屋市東區京町二丁目 荒川長太郞合名會社 振替名古屋七五三三番

仙藥朝鮮人參과 삐타민B를配合한

仁丹

秋花滿發時!

너도、銀粒仁丹의 香氣와蘇活力에 元氣潑潑하게 가을精氣를 붓도드라

銀粒仁丹

연지,백분업서도 아름다운,頭髮은

女性만이가질수잇는 굉장한 魅力입니다

金鶴香油 금학향유

株式會社 野村商店

近代史話 終南山 (18)

東岳詩壇과 西厓住所

湖岩

南山北麓에 靑鶴洞과 會賢洞이 아니라 그 外의 곳에도 貴人의 邸宅과亭榭가 만이잇섯다 李容齋와 鄭文翼보담도 훨신 압서서 世祖朝의 有名한 權擥도 여기 살엇든데 그 宅號는 **後松堂** 이라하야 南山北麓 石의 麓에 잇섯다 하며 世祖께서 그 邸에 行幸하사 그 西麓에 잇는 石泉을 命하야 御井이라 하니 이것은 오늘날 어대인지 잘알수 업거니와 成宗朝의 有名한 孫舜孝도 南山明禮洞에 살엇든데 그는 蓮潭에 못을 파고 蓮을 심거 亭榭를 잘 맨드럿든 모양이다 그러나 나는 퍽 내려와서 宣祖年間의 詩壇을 울리든 東岳 李安訥의 살든 터를 좀 알고십다

東岳은 容齋 李荇의 曾孫으로 當時에 잇서서 桂冠詩人 石洲 權韠와 並稱하든 桂冠詩人이엿든바 그의 벼슬이 禮判에 이르고 南銓의 提學을 지냇스나 항상 高潔한 뜻은 丘壑에 잇섯스며 文도 웅커니와 詩는 더욱 용하야 雄渾雅健한이 權石洲外에 匹敵할이 업섯다 그는 일즉 風流詩人인 松江 鄭澈을 愛慕하야 知己 權石洲로 더부러 松江을 차저 그 謫所인 江界에까지 부러가서 뵈이매

松江이 그를 愛重하야 天上謫仙이라 하엿슨즉 이로 보드라도 東岳의 風格이 어떠한을 짐작할것이 아니냐 東岳은 그의 曾祖인 容齋先人의 遺蹟을 바라서 그런지 그는 마치 모르거니와 仙風道骨인 桂冠詩人으로 平生에 南山을 사랑하야 거기 亭榭를 짓고 逍遙自適하엿는데 오늘날도 그 터에 「東岳先生詩壇」이라 삭인 巨岩이 잇다 그러나 이것이 大和町三丁目 曹溪寺로 다 드러가고 말엇다 東岳李安訥이 漢陽詩壇을 울릴때에 漢陽政界에 활개를 치든 西厓

柳成龍 의도 역시 南山기슭 墨寺洞에 살엇섯다 墨寺洞은 俗稱 먹제골로 그 이름에 表示된것과가티 옛날 墨寺라는 佛堂이 잇는곳으로 西厓가 일즉부터 여기 居하엿다 오늘날은 大和町二丁目이 되엇는데 西厓의 집터가 어대인지 잘알수 업스나 墨寺洞인것만은 分明한 事實이다 그런데 文學史上에 잇서서도 西厓의 南山下에 居住한것은 李朝의 北岳下에 居住한것과 아울러 南北人의 名稱이 생기게된 所以로 여기 注意할것은 一顧

壬辰亂 때가 일어나매 西厓가 少時부터 잘아는 忠武公李舜臣을 朝廷에 推薦한것이다 西厓의 功績에 對하야는 이 論評하기를 일즉 栗谷의 十萬養兵說에 反對한것은 아주 잘못한일이나 忠武公을 推薦한것은 매우 잘한일이라 한다 曲突徙薪이 無恩澤이오 焦頭爛額이 爲上客이로 비록 未然에 防止를 하지못햇스나 오히려 旣倒를 挽回하엿슨즉 西厓의 功이 또한 적다할수 업다 그러나 나는 西厓의

功過를 말하려함이 아니라 忠武公을 어떠한 因緣으로해서 일즉부터 알게되엇는가함이다 或은 西厓와 忠武가 서로 隣近에 살든때문이 아닌지도 모르겟다 忠武公의 ... 을 보면 漢陽乾川洞에서 誕生의 첫소리를 질럿다고하는바 古地圖에 나타난 乾川洞은 一說이 아는 山밋바게 三淸洞入口와 南山밋 櫻井町에도 잇스니 그러면 忠武公 誕生한 乾川洞이 南山밋

櫻井町 인가 일즉부터 西厓 忠武가 알게된 것을 보면 서로가가이 살엇다는것이 그럴듯이 首肯된다 그러나 이 德淵이 아무根據도 업는以上 到底이 무엇이라고 말할수업다 漢陽朝文武를 代表한 世宗大王과 李忠武公의 誕生地가 어대인지 모르는것은 우리로서는 遺憾이 아니라할수 업다。

批評의 形態와 機能 (2)

崔載瑞

말로하는批評은 그性質上 昨今의作品을對象으로한다。時事性은 이批評의生命이다。이批評은 늘 時流에올라잇지안어서는아니된다。萬若이 이때문에 이批評의判斷이不安하다할지라도 그다지念慮할것은업다。이批評은 **【學者】** 들의職業的批評 모양으로 언제든지 全體的觀望下에 모든作品의相互關係를매저가면서 그價値를決定하는것은아니기때문에 民衆의 批評의 機能은 좀더動的인데잇다。다음에 引用하는『쌍트·뻐-브』의 말은 이批評의 機能을 職業的批評의 그것과 比較하얏다。『批評의 義務와 任務가다만 偉大한 藝術의 뒤를 쪼차評價하고 또는 그의 記念碑를裝飾함에 잇다고는 생각치안는다。……좀더 敏捷한 批評、요새의 評判과 現在에 살어잇는問題와 相接하는 批評、말하자면 輕快한 武裝을 하고 現代精神에 信號를 주는 또 한가지 批評이잇다。이批評은 自己네의英雄 自己네의詩人을 任命치안어서는 아니된다。그리고 이英雄들에執着하고 自己의 愛情과忠告로서 그들을위하야싸고 傍觀者가 틀으면 憤慨할만한 **【光榮】** 과 天才의讚辭를 그들을위하야부르고 周圍에모여드는 凡庸와 群衆을무짓고 軍使와가티 그들의압길을 先驅치안어서는아니된다』

今日의 文學을 批評함에잇서 官學的批評은 알맛지안는다。學者의批評과가티 너무도 敎養이만코 너무도博學하고 너무도過法에束縛을밧는批評은 새로운作品압혜선 몸이무겁고 거북한것이事實이다。이때에必要한것은 늘새로운 藝術作品에 共鳴하기위하야 驚愕과讚賞을 準備하고잇는 敏捷하고 巧妙한 自然發生的口頭批評이다。그러나 이가튼批評은 學者의古典批評에 比하야 퍽困難한것이다。『쭈-벨』이말한것과가치『古代人되기보다는 近代人 되기가 훨신 어렵다』우리가 古代의 旣成事實의 世界가운데에사는것 보다는 自己네의 時代를 그運動에서 그直接的이고 허러지기쉬운存在에서 늣기고 맛보는것 더욱困難하기때문이다

以上에서 우리는 口頭批評의 機能을 보아왓다。나는그 **【形態】** 에對하야 좀더 考察을 넓히고자한다。口頭批評은 勿論 말로서하는 批評이지만 이것은 그本質이고 本質이 언제든지 本質대로만 잇는것은 아니다。萬一 그러타면 그것은 文學價値의 大部分을 일흘수밧게 업슬것이다。웨 그러냐하면 純粹한口頭批評은 글을 쓰지 안흘것이고 글을 쓰지 안는以上 그는文學世界에 參加할수 업스며또 그自身도參加치안으려할것이다。그러키때문에 絶對的 理想的인 口頭批評家라는것은 實際론 存在치안는다。그는 大槪그의 談話를 手記 書簡 日記 노-트 等에 記錄하야 두기마련이다。이리하야 批評史上에 빗나는 許多한 『隨想錄』과 『日記』는 생겨난것이다。

그러나 現代에잇서 口頭批評의記錄으로서 다른모든 形態를吸收하야버린 偉大한批評이잇다 그것은 即우리가오늘날보는 新聞批評이다 新聞批評은 얼는생각하기에 職業的批評의典型가치 보히나 그러나 그本質에 잇서선亦是 **【民衆】** 의口頭批評이웨다그러냐하면新聞批評家 即 쩌-나리스트는『쌍트·뻐-브』가 말한것과 가티『公衆의書記』이기때문이다。다만 이書記는 사람이 口述하는것을 期待리지안코 自進하야 世上사람들이 생각하고잇는바를 偵伺하야 洞察하고 辨別하고 編輯한다。

따라서 新聞批評이 設或 雜誌나 單行本가운데에 發見된대도 그것은 無妨하다。그것이·今日의 精神과 今日의 말과 今日의 才智로서 今日의 作品을批評한것이라면 所載形式의 如何를 무를것업시 新聞批評이다。그것은 新鮮한形態下에 今日의思想을 表現하고 官學主義의 모든外觀을 避하야가면서 讀者에게 智識을 迅速하고 愉快하게 줄수잇는 모든手段을 使用하야쓴批評이다 現代人은 벌서『싸롱』에서 新刊評論을 하지안는다。新聞은『싸롱』의 代身인同時에 今日의 靑年 二十四時間乃至十二時間의 靑年이다。

新聞批評家는 自己의글이 그날 읽어질것을 **【豫想】** 하고 쓰는것이다。來月或은來年에 또다시重覽될것을바라고쓰는것은아니다。그의批評은 그가 손에잡은 冊에依하야命令된것이다。그리고 그들冊의十中八九는 數個年 或은數個月後엔 아모도 읽지안는 休紙가될는지도모르다。이리하야 新聞批評에消費되는努力과時間은 全수히虛費가아닌가 하는不安을 끼치게된다

『인듸안』의 石彫寫本

優境學小話 生物과 環境 (上)

鄭槿陽

길흔밤중 또는일은 새벽아츰 周圍는 고요히잠들고 혼자精神업시 안저슬때 때로 어리석은 幻想에 저즐때가잇다 頭腦가좀 더 明晳하얏스면 엇지하야 나의머리는 이갓치 貧弱할가 先祖여러天才들에서 볼수잇는 그러한훌늉한 素質을가지엿스면 얼마나 훌륭한일을 할것일걸…… 이리하야 貧弱한頭腦를 歎하게 되다 어린中學生들에게서나볼수 잇는幻想이다。誇張된 英雄傳의讀後感에지나지못할생각。그러나 精神업시안젓슬때、漠然히 이러한생각이、이러남도事實이겟다。

어느程度의 精神薄弱者、特히어린中學生들에잇서서、自己의才操를過少評價함으로因하야、따라서 自己周圍人士、特히自己同僚間의 才操를 過大評價함으로서 한個의 훌륭한神經衰弱의 原因이되여잇슴을 엇지하랴。이러한學生을 만날때에 그治療方法은? 다음과 가튼말로써、그를 慰勞할수밧게는업다。

『無條件하고 너는 그사람만못하지안타고 하거나 或은 萬一네가 그사람만 못하다치드래도 그것은 할수업는일이아니냐。그것은 遺傳이다。萬一 너에게 劣性遺傳이 왓다면 그것은네가 나쁜것이 아니요 너의父祖나 先祖의잘못이다。너自身으로는 何等의 부끄러움이 업는것이니 너는오직 다른사람보다 努力이不足하다는 것만을 부끄러워하며 누구보다도 努力을 繼續하여야 할것이다。이리하야 너는너自身을鞭撻하고 默默히 大事를 이루우기 爲하야、꾸준히努力하여야만한다』

自己祖先의罪를 容恕하야 버려、스스로安心하자는이것이、이르는바遺傳이다。內的原因이되고잇는것이다。이遺傳 即 先天的素質을云云함으로 優生學이 이러난다。이方面을過重評價함으로써、優生學的智識에 盲從함으로써、人種改善運動、甚至於斷種法까지도 提唱되며、實施되고잇는곳도잇다。이러한運動도、人類將來를 爲하야서는 훌륭한運動임에 틀림이 업슬것이다 그러나、한번도리켜생각할배는、우리들의 遺傳學乃至優生學的知識이、人類를對象으로하야、얼마나 進步되엿스며 如斯한名案乃至英斷을 斷行하기에는 좀不足한感이 업지나 안을가하는 點이겟다。只今까지에 判明된 참된遺傳病態까지 施行함 必要조차 느끼지안는者가 許半이요 또其他精神病學으로 치드래도 그遺傳因子或은 各因子間의 相互關係에 對한 智識은 매우漠然하다。엇절난 疑問을 云云하기에는 넘우도 距離가멀지나안흘가。

遺傳이라는것外에 우리는 當然히 環境이라는것을 생각하여야 하겟다。안이 우리는 이環境이라는것에 더重點을 두어야 할것이다。遺傳이 先天的이요、人力으로 엇더케할수업는것이라고 假定하면、環境이라는것은 人力으로 變更식힐수도 잇슬것이요、이環境如何에 依하야 우리들은、어느程度까지 變化도할수잇슬것이며 善化도 할수 잇는것 이기때문이다。劣性遺傳을 가젓다고 생각되는 사람을 그 種子까지업새자는 무시무시한 英斷을 내리기에 大膽하기 前에 人力으로 할수잇는 이 環境의 變化 다시 말하면 善化로써 求할수잇는데까지 求할것이며 最大限의 努力을 이곳에 集中할바가 안일가?

人類의 發祥地는 南中央亞細亞地方

英國의有名한人類學者가發表

【倫敦發聯合郵信】英國의 有名한 人類學者『써?·어-서-·스미스·윗드워-드』氏는 先週『노-위취』에서열인 英國科學進步協會의 會合席上에서 人類의 最初의 發生地는 南中央 亞細亞라는 說을 發表하엿다 이地方은 昨年米國에-르大學의 北印度探險隊員이 從來發見된 엇더한類人猿보담도 훨신더 人間에 갓가운構造를가진 새로운 二種의類人猿의 化石과 적어도 五十萬年은 經過햇슬 舊石器時代의文化의 遺跡과를 發見하엿다고報告한 地方이다 今日의 人類學者는벌서 人間이『고리라』나『침반지-』로부터 進化한것이라고말하는사람은업스나 그러나 人類의祖先이엿든 原人은 巨大한 樹木에棲息亦是 원숭이와가티 樹木에棲息하엿슬것은 一般的으로 미들수잇는것이며 그遺跡은 널니歐洲亞弗利加、亞細亞各地에 남어잇다。『윗드워-드』敎授에 依하면 只今부터 數百萬年前의 南中央亞細亞에는 깁흔密林이 繁茂해잇서서 그中에만흔 種類 樹棲類人猿이 群集하여잇섯다。그러다가 그後地殼의變動에依해서 同地方의 山脈이놉히突出하게되자 이때까지 불고잇든 濕氣만흔 季節風이 이地方에遮斷되고 그結果 密林은 漸次로消滅되여 人間의 祖先들도 허는수업시 地上으로 네려오지아니하면 안되게되여 맛침내 今日의 人類에까지 發展된것이라고하엿다。(끗)

映畵時評

朝鮮토-키- 春香傳을 보고 (三)

朝鮮映畵界의將求를말함

夕影

그러나 이말은 이春香傳이 토-키-로 처음된映畵인만큼 이映畵를 映畵다웁게 製作해보라는 그努力이잇섯스리라는말이다 그것이 누구나 이映畵를 보앗스면 늣겨질것이다 그런데 이春香傳이 朝鮮의春香傳이요製作者들은 朝鮮사람들인만큼 이春香傳의 脚色이라든가 監督에잇서서나、出演者의액슌으로서나 朝鮮의 토-키-春香傳으로서 보혀저야할것이로되 아모래도 우리들의 呼吸에맛지안는 구석이만흠이 섭섭하다 더구나 이春香傳에 잇서서는 여러가지가 西洋映畵나 日本內地映畵의 影響은 밧지 마려야 할것이다 그러나 이映畵는 어느것에서나 影響을 조금이라도 밧지 안흘수 업슴을 보혀 주엇다 이것이 朝鮮의리듬을 흐린것이다 이래저래 春香傳의解釋이 根本的으로 틀린것을發見할수가잇다 이映畵에서그製作者들의 見解가틀렷슴은 누구나늣길것이다 背景 衣裳 等은勿論 春香傳을 一個 少年男女의 兒戱와가튼戀愛小說로만 取扱한것이 여기에 缺點이요 그때人物들의 年齡이라든가 그社會的背景은 어느한군데서도 뚜렷한데가 업는것이 이作品의 損失이다 우리가 春香傳의 原作者는 分明치안허그 人物을 論키는어려우나、이作品에서드러나는 作者의 意圖라든가 무엇때문에 그러한題材를가저다가 이作品을 썻는가를 면저 생각지안헛다는것이 製作者의性急한바를 엿보게한다 春香이는 妓生의딸 李道令은 勢道하는집아들、이러고보면 그때의 임이 사랑의破綻을 안고드러간것이요 그러케 맨든社會的背景 또는 여기서 젊은 李道令이 暗行御使가 되고자한것、도뜻대로 되여서도 먼저 死境에빠진 春香을救援치안코 腐敗한 南原의관가를 郭淸한것들、또는 李道令이 南原을드러서게되자 民怨과旱災를 取扱한것들을보다면 作者는 이作品에 李道令과春香이를 엇재서 내세웟는가를 알수잇슬것이다 映畵는 첫재 그時代的雰圍氣가업스면 안된다 이 映畵에서는다만 크라이막스에가서 조금 그러한것을 비최엿슬뿐『사도』에서 피여 대려다가 亂刺하는것또는 잔채場面밧게 업는것이 遺憾이나 다른 事情으로에 초부터 생각도 아니하엿든지모른다

◇

出演者로서는 『향단』役의盧載信孃、방자役의李鍾哲君、사도役에 林雲鶴君、춘향役에 文藝峰 이러케 나는 이春香傳에서有望한俳優를 보앗다 그리고 第一重要한 그錄音이 失敗한것이 섭섭하며 더구나 音樂에 잇서서는 너무도 따분한 曲을選擇햇고、全體의템포가 너무도 느려서、이映畵가 緊張味를 일흔것이다 이것은 監督의 責任에하나일것이다 그리고 撮影이 李明雨氏로 새로운 試驗이 적은것은 一身兩役을한 까닭인것갓다

◇

엇재든 朝鮮토-키-의 嬰兒인 이春香傳을 一笑에붓치고 내여버려서는 안될것이다 적어도 朝鮮映畵사에 新記錄을세웟다는일인까닭에 同情의態度를가지고 對하기를바라고 아프로 이春香傳 토-키-一篇이 나옴으로써 朝鮮映畵界의 成長이빠를것을밋고 朝鮮사람이면 무어이든지 應援할 다는것을 자랑할날이 올줄알며 映畵界에 進出하는 企業家가만히나오기를바란다 그리고 끗흐로 이우혜 주제넘은 數言을 꾸짓지 말어주기를 바라다 (끗)

新刊紹介

◀中央時報▶ 第三十四號 京城府苑洞八七 中央時報社發行 振替

▲新東亞 十一月號 京城府光化門通一三九 新東亞社發行 振替京城二二四七番 定價二十錢
▲新家庭 十月號 京城府一〇三八番 大阪府新町三ノ六 大仟社發行 振替大阪七九二番 定價十錢

黑風 【148】

韓龍雲 作 金熊超 畵

여성해방회(女性解放會)—

하로는 창순이가 책을보고 안젓는대 어떠한 단발한 젊은여자가 차저와서 여성해방회 발기인이라고 하면서 홍분된 어조로 녀성해방의 필요를 말하고 그회에 들기를 권고하얏다 창순이도 그러한운동에 뜻을둔지 오란지라 회원이되기를 승락하얏다 얼마후에 녀성해방회 발기회를 공회당에서 열게되얏는데 창순이도 어느동무와 작반하야 총회에 출석하얏다 장내는 만원이오 방청석에는 정각전부터 남자들이 드리밀녀서 장내가 터질만치 되얏슴으로 녀자방청객들은 드러갈틈이 업서서 발을 굴고 잇섯다 정각이되매 요령을 흔드러서 개회를하엿다 의사를 진행하기 전에 어떤회원이 『의장』을부르든뒤에 『긴급이어』 하고 나서더니

『의사진행하기전에 말슴할것이 잇습니다 이마당은 녀성해방을 회창입니다 녀성해방회라는것은 수천년래로 남자에게 압박받든것을 해방하기위한 모임인대 방청석에 남자들이 만히잇어서 녀자들은 드러갈 수가 업으니 그것도 위선본회의취지와 위반되는것이어서 방청하는것까지 남자에게 밀리는것이니 남자는 전부 내쫏처버리는것이 조흘줄로 생각합니다』

하고 분연히 자리에 안는다 한편에서는 소수의 박장소리가나고 한편에서는 웃음소리가나고 방청석에서는 남자들의 방해하는 소리가나서장내는 잠깐 소란하얏다 그러나 방청에는 남녀를 구별할것이 업슬뿐아니라 오히려 남자가 만히 방청하는것이 도로혀 무방하다는 의견이 만하야서 그의견은 채용되지 못하얏다

단발양장의 중년녀성인 임시의장이 단에올라서서 손수건으로 입을가리고 가벼운 기침을 두어번한뒤에 취지를 설명한다

『여러분 오날은 우리 녀자계에 잇서서 가장 비통하고 가장 통쾌한날 입니다 우리녀자는 수천년래로 남자들의무리한압박을 바더왓습니다 남자나 녀자나 똑가튼 사람입니다. 육체나 정신이나 조금도 다를것이 업습니다 귀래어 말하자면 육체의 소부분이 조금 다른것이 잇다할지라도 그것은 사람의 권리문제에 잇서서 하등의 관계가 업는것입니다 그럼에도 불구하고 수천년래로 남자의 압박을 밧게된것은 무슨까닭입니까 그것은 다만 포학한 남자의 강도적행위에 지나지 안는것입니다(박수)

『남자들은 녀자의 정조를 마음대로 빼앗어서 저의들의성욕을 채우고 겸하야 노예처럼 부려먹습니다 남자들은녀자의 자유를 빼앗기 위하야 사람의 생활에 제일필요한경제의 권리를 독차지 하얏습니다 그리하고 법률과 도덕을 저의들의 마음대로 만드러서 남자에게는 백가지의권리를 가지게 하고 녀자에게는만가지의 의무만을 가지게 하얏습니다(박수)

『법률과 도덕에 대하야 몃가지의례를 드러서 말슴하겟습니다 법률로 말하면 녀자가 한번만 실수를하면 간음죄가 성입됩니다 그러나 남자는 아모리 첩을 만히두고 다른녀자를 만히 상관하야도 간음죄는 고사하고 어느방면으로는 오히려 『호걸남아』라고 칭찬을 밧게됩니다 녀자가 간음을 하며는 리혼조건이 되지마는 남자의 간음은 리혼조건이 되지안습니다 이러한 것은 한두가지의례에 지나지 못하는것이오 기외의 불공평한것이 얼마인지 모릅니다 공평하여야 맛당할 법률이 남녀에대하야 이러케 불공평하다면·그러한 편벽된 법률은 타도(打倒)하지 아니하면 아니될것입니다(박수)

『남자가 죽으면 녀자는 반듯이 수절을하는법이오 심하면 남자의뒤를 따라서 죽는것입니다 그러면 그것을 열녀라고하야서 정부나 사회에서그것을 표창하야주고 특별한자는 열녀문을지어서 후세까지 전하게합니다』

여기까지 말하고 잠간숨을도르고 차를마신다

家庭醫學

輕하게녀이기쉬운 姙娠期의浮腫

安心할수업는腎臟性·脚氣性·心臟性의三種類

『姙娠에浮腫은 따르는것이라 立體이라고해서、解産한뒤에는낫는다』 이런것을 옛날老人들이늘말하던것이다。

勿論、姙婦가항상浮腫하든지、或은종버서깃을걸더라도、所謂『立體이라』해서、甚하게부어오지만 그러나、이것은夜間에安休하면、翌朝에는普通대로平凡한下肢대로 되는것이다。

그런데

浮腫이

언제나나리지안을뿐아니라、甚한것은、眼瞼이부어오르고、너무울어(泣)서부어오른것갓고、下肢가특(太)하여저서只今까지끼든보손이끼일수업게끔되면大君은姙婦나胎兒가가장危險한期에 直面하엿다는警報라고 注意하지안호면 안되는것이다

엇던大學의 統計에依하면 難産으로써生命을일는母體의 三分一은浮腫을 오게하는病이 原因이되야오든지 또는胎兒가分娩中에死亡하는것은 할수업는일이라고 이저버리겟지만 힘과정誠을다하야 出産한一週間도 지나지못하야 死亡하는 乳兒의過半數는浮腫이 잇는母體로부터나오아해라고한다 이와가튼 可恐할姙娠中의浮腫은무슨病이

原因되는

가하면 大體로 보아 腎臟炎과 脚氣等이 主되여잇는것이며 姙娠中腎臟炎이 만히 잇는사람은 母體가 胎兒와 自己와의 二人分의 老廢物을 體外에排出치안흐면 안되기때문에、腎臟에 負擔을 强要케됨으로서、浮腫뿐아니라 尿量이減하야 지며 그尿에는蛋白質을混合이되게된다。

그리하야 頭痛과惡感、嘔吐를 이르키며 視力도衰하며、流産、死産等의 原因을 지여내는 것이다。

分娩時

에突然히 痙攣을 이르켜서 母子의 生命을빼앗는 可恐할子癎을이르키게 되는것이다。또한 脚氣는、胎兒의成長과 母體의新陳代謝作用에依하야 삐타민B가 激甚하게 消化되고、體內에이것이缺乏을告하기 때문에 마침이런때에 出産하게되면 心臟麻痺때문에生命을일는 일이 不少하다。多幸이 그危險을 免하더라도、生兒는乳兒脚氣가되며、母親은 허리(腰)를필수업게된다。

그리고姙娠中에는榮養을胎兒에게빼앗기는것과、膨脹되는子宮이胃腸을壓迫하야消化不良과便秘를이르키기때문에、입덧이 增甚되며、心臟病이나結核이잇는사람은、그것이흥분되야되치기어려운結果를招來하는일이잇다。

그럼으로서、經驗이잇는産婆와專門醫가姙婦를診察할때에는、于先腎臟病과 脚氣를警戒하며『某와胎兒에必須되는 榮養素가包含되어잇는가』고를으며、또는榮養狀態에細細한注意를식히는것이例이며『그豫防과治療에對하야、늘硏究하고잇는이바지만、最近에는『錠劑와가모도』라고하는新生物製劑의內服이가장簡易하며、또는有効한것이라고해서 推奬되고잇다。

이藥에는胃腸과腎臟의異常을알하며 食物의消化吸收를 잘通便에

利尿를

促進식혀서、浮腫을除去하는 等作用이잇는成分이 包含되여잇스며、各種의 삐타민으로부터 脂肪蛋白、칼슘、燐等의 姙婦와胎兒에必須되는 榮養素도豐富히包含되고잇다。

따라서이것을服用하면、姙娠中의浮腫은 腎臟炎과脚氣의治癒에따라 消散되며、입덧과便秘도恢復하게되는것은勿論、姙婦도胎兒도가장榮養이 조와서、肥滿한 어린애를보게됨으로서、오늘날多數의姙婦間에 널니實行되여조흔成績을나타내고잇다。

小兒와砂糖

砂糖의消費量은 文明의 尺度라고할만큼、文明이進步되면 進步될사록、砂糖이만히 消費되는데 그때문에 小兒의 齒牙가 蝕하여짐도 自然한現象이다。

砂糖을만히먹으면、그代謝때문에、만흔삐타민B를 消費함으로써、그만큼삐타민B가不足되기쉬운日本兒童들은、그러한關係로 抵抗力이薄하야、扁桃腺其他의病이나 膿疱를 만드러낸다。

有名한『錠劑와가모도』中에는삐타민B가 만키도、榮養劑中第一이라고할만큼 되여잇슴으로써、砂糖을만히먹는兒童들에게는、이것을 常用식혀서、삐타민B가不足한것을補充식히며、齒質의低下를 防止는데는 가장必要한것이다。

幼兒의大便을보아 病症을判斷할수잇다

綠色便은脚氣나消化不良

가튼幼兒의大便이라하더라도 母親의젓을먹고잇는것과 조곰커저서 固形物을먹을때와는 其性狀도를리는것이다。

어머니의젓을먹고잇는 幼兒의 便은 鷄卵의 黃味와가튼빗으로 한결가티軟和한膏藥가튼 硬性을 갓고잇지만、牛乳나맘죽과가튼人工榮養兒의便은、그色이거의淡하야어느程度까지 구든것이 普通이다。또한 固形物을 먹게쫌되면

柱檬便이라고

해서 形이잡힌便을排出한다。그런데乳兒가 消化不良을 이르킨든지 脚氣에 걸리게되면 大便의狀態가곳變하야온다。于先黃色이나靑色을띄게되다 或은淡綠色이되고、또는 덩어리가잡히든지 粘液이섞기든지 손고락으로 단기면실갓튼것이느러나게된다。

이런幼兒의 消化不良과 脚氣는、大人의胃腸病과는 달너서、全身的의 障害로서、그手當이뒤늣게되면、되칠수 업게되는弊가만타。特히 人工榮養兒의 消化不良은 可恐할바로서、我國의幼乳兒의 死亡數의過半은 거이이것이 原因이되며、더욱히 我國乳兒死亡率을 文明國中第一이라고한다。原因은

母親의不注意가

基因되야 이러나는 食事의不適當等이 主로서더구나 殘暑로부터 初秋에이르러 患率이가장 만코、그것이 不知不識中에오는것임으로서、適切한療法과同時에平素부터 些少한 無理에는 견딜수잇는만큼、튼튼한體質을養할必要가잇는것이다。療法으로서는 最新酵素療法의 原理에 基因한創製『錠劑와가모도』가、第一만히 使用된다、이藥의 特徵은 헤-웨라고하는 活性菌의 驚異的인힘을、巧妙히利用한點에잇다。乳幼兒의發育에는、적지안흔効果가잇다。헤-웨菌中에는、病細胞에活力을給與하야、障礙되는機能을 病源으로부터恢復식히는酵素라고하는物質을包含하고잇는데우에、幼兒의成長에必要한、모든榮養素를 豊備하고잇슴으로서、治療用으로서 迅速한効果가잇는것은 勿論이고、뒤니어서 服用하면 體質 그自體도 改造되게된다。

더욱特記할일로서

『錠劑와가모도』는脚氣에卓効가잇는 삐타민를가장 豊富하게包含하야잇스므로서、乳幼兒脚氣에對하야、언제나 他劑에서 차저낼수업는 効果를보이고 잇는點이다。

이런『錠劑わかもと』는、東京市芝公園大門際、榮養と育兒の會(振替東京一七〇〇番)에서卄五日分一圓六十錢、八十三日分五圓이라고하는、一日數錢에不過한廉價로서頒布하고잇다。全國藥店에서取扱하고잇다。무엇보다實行이盛旺한有名藥임으로서、헤-웨劑、酵母이-스트劑의類似의名을冠한製劑가數多하게出現되엿다。藥店에서는 取扱口錢이만키때문에『錠劑와가모도』와効果에 異업다고 이런類似品을 勸하는傾向이不少한模樣이라 注意할일이다。

療法手記 肺結核의 自宅療養에는

(京都) 藤田次郎

昨年六月、慢性氣管支炎에걸녀서 九月까지××病院에入院하얏든바 結果는肺結核에까지 進行하게되엿다。이제는이世上에아무希望도업는것이라고斷念하얏다。(中略) 九月에退院을하고 自宅療養을始作하얏다。그歸途에某百貨店藥品部에들어서 溺者가水中에서집대(藁)나잡는마음으로서幸여나 조흔藥이나업는가고하는바『그것은榮養을第一로取하는것이조타그러자면이것이 조흘것이다』라고하면서『錠劑와가모도』를 끄집어낸다。

當時『錠劑와가모도』는新聞과雜誌에서잘알엇지만、아직 한番도使用하야보든일이업다、따라서그効果도疑心하얏다。그러나가장安價하며、病에는엇더한効果가잇슬것갓기도하기에求買하야服用해보앗다。

이것을服用한뒤로부터는 가장食事를기달여서 空腹을더욱깨닷게되얏다。이것은效果잇다고밋고서 粥을겨우하든것이 두목개쯤은 힘히먹엇다 그러는中에 두목개도不足하게되야 점점밥도먹게되얏다 그리하야오랜동안(一年以上)苦痛밧든病가다르와젓다(中略)이가리 體重增加에따라體溫도平溫으로 되얏다 不治가된다하던結核을恢復의길로引導하얏다(後略)

腸チフス 絕對無害·內服豫防劑 (テロゲン) 一人分價錢 注射不要 世界的發見
類似品이잇스니『テロゲン』이라고指名하라
東京市芝公園·同仁製藥株式會社

結氷期를目前에두고 咸南國境警備强化
各種土兵團의移動接近으로 咸南警察部의大緊張

【咸興】최근 만주국측에서 하류에 잠재하고잇는 각종토병단 대토벌개시로 인하여 토병대들은 점차상류에 이동하는동임으로 자연히 함남국경선(國境線)에 접근하게되여 조선내지에친입할 극히위험한 정세에 잇슴으로 결빙기를 압둔 함남도경찰부에서는 동긔경비진 강화에 전력을 다하고잇는중인데 이제 그계획의 개략을보면 제이선부대(第二線部隊)의 응원특별경비대와 편성 긔마대의상치 긔관총의 증설수류탄(手榴彈)의 사용등 실로 철옹성가튼 경계진을 배치할방침이라고한다

問題의永興產組 指定商人確立

【永興】독특산조직체령에 의하야 혈수판매권을 획득한 영흥산업조합에서는 갱생유지책으로 함남도 산조련합회에 갱생자금으로 삼만륙천원을 요구하엿스나 결국 요구조건대로 융통하게되자 엽시는 세인의 이목까지 끌게되엇섯다 그리하야 자금문제도 문제어니와 더욱이매출이 아즉극소함으로 일천사오백필의 재고를 적체(積滯)하게되는 반면 자금까지도 떠러지고보니 산조운명이 절박한 형세에달하고잇는중 산조갱생책회합을 위하야 지난팔일에 도산업과장이 출장하여 당국자들과 회합한결과 신임부로서 산조지정판매상인(指定販賣商人)조봉회 오병옥 리익수(趙鳳會吳秉玉 李益洙) 삼인에게 판매권을 주엇다는바 이제 그내용을 탐지한바에의하면 산조에서 시장률구입한 명주를 무제한으로 전극삼인이비례하여 인수하게하는동시에 산조에오는 주문품지 까지 지정상인에게 나누어주기로되엇다한다

數年凶作地德源에 今年도僅히平年作
稻作은豐登이나雜穀은兇凶

【元山】함남덕원군(咸南德源郡)은 수만호농민이 도탄에들어잇섯다함은 긔보한바어니와 이수년간흉년의참이(慘災)를 금년이나 좀어볼가하던 그들의긔대와 희망도 평지대이외는 그대지 반가울만한 풍흉은업다고한다

이제 덕원군농회조사에의하면 금년도 도작(稻作)예상고는 이만이천이백구십이석인데 이것을 작년에비하면 이할륙분의증가이고 평년작에 비교하면 일할이분밧게 증가치안헛다하며 더욱이 산지대농민의 주식물인 조(粟)의 수확예상고는 구천사백삼십일석으로 흉년이라던 작년에비해서 약삼분(三分)밧게 증가치못한 형편이고 대두(大豆)도 작년에비하야 약일할의 증가이나 평년작에비하야는 일할의감수로 예상고는 일만칠천삼백구십칠석이라고한다

이외에 모밀과마령서도 시원치못한모양으로 벼만은 풍년이래도 다른농황은 적긔와가티겨우면흉이나된 형편이라고한다

佛敎聖劇盛況【醴泉】

대구를 중심으로 조직된 조선불교성극연구소(朝鮮佛敎聖劇研究所)에서는 제일회 공연을 대금 금천 안동에서 흥행하고 지난팔일 당지 안성호(安成鎬)씨집에서 공연하엿슨바 청여관중으로 대성황을 일우엇다고한다

時는 郡제에依하야 決定할事
一、金肥代는 地主가 半額을負擔할事
一、小作料의 計量은 度量衡令에依하야 公正히 計量하되石當百八十斤以內를 標準할事
一、獎勵品의給與는 乾燥調製改善한優良租는 小作料納入額의 百分之五乃至三으로하되 小作料收納할時에 此를控除할事
一、小作移動은 正當한理由업시 地主의 一方的意思로써 小作移動을 絕對로 行치아니할事
一、小作料以外의 負擔에 對하야 小作地公課는 地主가 此를負擔하고 勞力提供은 小作地의 修繕外에는 小作人에게

要求치일事項
一、金肥代、其他費用金을 貸付할時는 利息年一割以內로할事
一、小作料의 運搬費은 小作人의居住地로부터 二里以上될時는 其超過里數에 對한 運搬費은 地主가 負擔할事
一、舍音其他小作地 管理者中에는 地主로부터 相當한 報酬를支給하고 嚴重히監督할事
六、其他研究事項

仁川商工會議所 產業商工部會
交通、通信問題討議

【仁川】근근착공할인수(仁水)철도와한가지 물화중입이 빈번하야 집것을예상하고 인천상공회의소에서는 산업급교통부회를십이일오후 한시에 동회의실에서 개회하리라는데 토의사항은 다음과갓다한다
一、京、仁間市外電話幅轉應急對策
二、仁川、春川間트럭直通開始의件
三、廣川航路의大川延長寄港의件
四、白石浦 延安 道路修築에關한件
五、沿岸地方與地와의 海陸連絡輸送에 關한件

奉化體育會主催 郡面對抗競技
廿日春陽에서

【奉化】경북 봉화군체육회주최(奉化體育會主催)의 제사회전군 면대항육상경기를 춘양공립보통학교에서 오는이십일에 개최하기로되엿다는바 경기종목은다음과가트며 선수가만히 참가하기을바란다고한다
一、申込期限 十月十九日까지
二、申込場所 奉化體育會內로
競技種目
一〇〇米 二〇〇米 四〇〇米 八〇〇米 一五〇〇米 走幅跳 八〇〇米리레 走高跳 三段跳 砲丸投(十八도)

大興南建設目標로 隣接里編入計畫
雲南面內十四個里

【興南】소화이년도에 불과칠십여호에 어민이 살고잇든 빈와한 어촌이던 흥남읍은 그동안 장족으로 진보한바잇서 지금은 대도시의 면목을 점점가추어가는바 당국에서는 접경면인 함주군 운남면(咸州郡雲南面)사십팔개리가운데서 흥남리의십사동리를 흥남읍에 편입식히여 명실공이 대흥남건설을 계획중인데 그실현여부가크게 주목된다고한다

海西地方 聯合諸職會
來二十四日松禾에서

【長淵】황해로회내 장송시찰구역(長松視察區域)예산재한 사십칠처교회 제직회련합으로 조직된 해서지방련합제직회는 래이십사일부터 송화군읍교회당에서 제이십회 정긔총회로회집될터인데 동회에서는 각교회일년간 교세상황보고를 접수하고 일반각부의 사업보고를 듯고 래년도 예산을 세워 교회발전과 종교교육운동과 면려청년운동 농촌진흥운동 등을주로 토의케될터이라는데 해서지방각교회는 동회에대하야 만흔긔대를가지고잇다고한다

釜山府內의染病 累計二百四十名으로 死亡者이미四十名

【釜山】부산부내의 전염병은 날이갈수록 심해가는데 그중에 적리병(赤痢)은 맹렬한긔세로서 만연되고잇서서 지난구월십일 현재에 륙십오명으로 루계가 일백사십칠명이던것이 금월십일 현재의환자는 일백칠명을 돌파하야 매일평균 삼명식증가한세음이고 작년동긔에비교하야 사배이상의 증가이며 루계 이백삼십륙명중 사망자 삼십구명이라한다 그래서 부산순지병원에 병자이십오명으로 기타전염병 으로 초만원이라하며 부산부립병원급 부산철도병원의 격리사에도 적리환자를 각각십여명식 수용되어잇다는바 관계당국에서도 방역에 필사적활동을 개시하고잇다한다

長淵電氣會社 第十一回定總

【長淵】순조선인의 경영인 황해도 장연전긔주식회사(長淵電氣株式會社)제십이회 정긔총회는 은률(殷栗)재벌의 진출로 자못 긴장한중에서 지난팔일 오후두시부터 동사회의실에서 사장 장의규(張義奎)씨의 개회사로 개회한후 지배인 장상규(張尙奎)씨의 영업개황보고가 잇섯고 제십이긔결산보고에 드러가 지출부에 잇서서 주주로부터 질문이만헛섯스나 감사의 보고로 무난히경과한후 취체역오인을 개선한바신임취체역은다음과갓다한다

新任取締役氏名
取締役社長 洪性欽 取締役朴相尙 同吳成根 同金壽琛 同洪光義

釜山赤勞事件 朴貴先氏出獄

【釜山】부산적색로동조합(釜山赤色勞働組合)사건으로 오년징역의언도를 밧고 지난 소화륙년구월삼일에 입옥하야 복역중에잇든 부산부 수정정(水晶町)박귀선(朴貴先一名朴容九)(三二)씨는 그동안 형긔를맛치고 십일아침팔시반에 가족과 친지들의 다수출영하에 비교적건강한 몸으로 출옥하야 부산경찰서박(朴)고등계형사와 함께 부산경찰서로갓는데 대련(大連)관계로 인지조사할일이잇다는리유로 즉시 경찰서류치장에 류치를 시키엇다한다

數十名孤兒를爲해 各方의義捐遝至
元山孤兒院에曙光

【元山】북조선에서 유일한원산고아원(元山孤兒院)은 창립된지 칠팔년성상에 그동안 수만흔 파란곡절을 겪고 오날에 일으럿스나 아직도 경제적지반이 서지못하야 수십명 고아의 과동이 걱정중이엿다고한다

이소식을들은 다음제씨는 자진하야깨끗한 동정금을 동원에 보내엇다는데 동원간부제씨의 깃븜은 물론 일반인사의 칭송이 자자하다고한다

百圓 李東喆 五十圓 金浩鉉 十圓 宋允赫 十五圓 元山商會 十圓 尹訓甲 金敦胤 日本鑛業出張所 五圓 李杜錫 十圓 李元弼 林檎百四十個 徐慶錫

列車事故二件
京釜線과水營線에서 京釜線서는一名轢死

【釜山】지난십일일에 렬차사고 두건이 잇섯는데 그중하나는 동일오전륙시삼십분 부산발 수영(水營)선공사렬차 이천삼백륙십삼호가 해운대(海雲台)송정(松亭)간 부산기점 삼십삼키로 지점부근을 진행중 경남자동차회사의 화물자동차가 선로를횡단하랴다가 충돌되여 긔관차의전부(前部)를 파손하고 동화물자동차도 전부일부를 파손하얏고 운전수급조수는 타박상을 입엇는데 생명에는 별관계가 업다하며또 한건은 동일오전구시사십분 부산본역발 제사렬차가 오전륙시십분경 경부선 지천(枝川)대구간의 부산기점 일백이십팔키로부근을 진행중 선로내에 주소씨명 미상한 남자의 사체를발견하고 소할경찰서에 인하야엿다한다

合一學校落成式
오는十六日로延期

【江華】강화합일학교 증축락성식은 긔보한바와가티 오는십이일에거행코자 착착준비에분망하던중 여러가지사정으로 오는십륙일로 연긔하얏다는바 동교의날로성장하는 교운은 말할바도업는바이지만 이번증축은 동교의 오날까지 교실 부족으로 만흔 무산아동에게 큰문제가되여오던 것을 오날부터수용할수잇는 가장깃분소식인만큼 성대한식과아울러 우리의 긔대에넘치는 사실인바 동교에서는 이를긔회로써 학예회를 동일에개최하기로하야 준비에분망중 거진거진준비가 끗나는중이라하는바 과연당일에는 우리의예상이상에 대성황을일우리라한다

商品代의殘金을 二年間高利換算
債權을讓渡、立稻를差押 浦項金相直氏處事

【浦項】삼년동안을두고 수천원의 거래를 하여오다가 상업의실패로 상품대금 이십륙원을남겻다고 이년동안 고리로 환산하야 채권주입(債券取入)인에게 팔아 연약한녀자의 손으로 여름의비지 피땀을 흘려가면서 지여노흔 곡식을 말도업시 벼히게한 사실이잇다——포항읍 남빈정(浦項邑 南濱町)에 정미업(精米業)장로 김상직씨는 현재 대구부에사는 박년석(朴年碩)씨가 포항읍학산동(浦項邑鶴山洞)에서 미곡잡화상을 경영할때에 삼년동안을두고 수천원의상품을 거래하여오다가 전긔박씨가 상업에실패를 당하야 상품대잔금 이십륙원이 남어잇섯는것을 이년동안의 고리로 환산하야 원리금합하야 오십여원을 매여 동지영정(榮町)에사는 정욱회(鄭郁和)라는 대서인 에게 삼십삼원에 양도하얏는데 전긔정씨는 박씨의 안해가 어린자식들을 다리고 여름동안 비지땀을 흘리면서 지여노코 그 곡식이 익을때까지 먹고 살길이 막연하야 그의친족인 흥해(興海)리(李)모에게 맛겨두고 대구로 이주하엿다는말을듯고 추수긔를기다려 때를노치지안켓다는듯이 지난구월말에 립도차압(立稻差押)을하여두엇다가 지난칠일 주인에게는아모통지도업시 여덟마지기농사중에 소작료너마지기분을제한남저지를 채익지도 덜한것을 모조리 비여다고하야 일반은 김상직씨의 무도덕함을 비난한다고한다

元山近海에鰯魚凶穫 定置網業者恐慌
盛漁期에不安漸增

【元山】원산근해에잇는 군소정치망(定置網)어업자들은 함남신포(新浦)등지에서 일일수만동의 어획고가잇다는 약어(鰯魚)의 풍확소식을듯고 어장이 점차 원산근해에 접근할줄 고대하고잇스나 아직도 성어긔를 압두기를 오늘일에 시원한 소식이 업서서 매일가삼을 태우고잇다는데 더욱히 작년한칠을 흉어로 지난 그들은 금년까지 약이가 흉어되면 금후생계가 문제될듯하다고한다 이제 원산어항에 상륙되는 어류를 조사해보면 요지음 일일 평균 약일천동내외밧게 업다고 하다 이러케 북에선 약어풍확에 작약하는데 남방의 원산근해에는 흉어로 수미를 짓푸리고잇다한다

長興郡地主懇談會

【長興】지난 오일에장흥군(長

人情美談의精華
十三年間至誠들려 殺人强盜囚를救出
◇…宛然劇小說의한토막
平壤金東植氏의感義錄

【平壤】현재 평양부내 남산정(南山町)에 거주하는 미곡무역업(米穀貿易業) 김동식(金東植)씨는 제령위반죄로 대전형무에 징역일년간을밧고 대전(大田)형무소에서 복역하다가 대정십사년십일월에 만긔출옥한후 지금으로부터 십년전 평양에와서 오늘의 사업을 하게되엿다 그런데 씨가 지금으로부터 십삼년전 대전감옥에 드러간 감방에는 경남산청군신등면 모례리(山淸郡新等面暮禮里)출생인 박회일(朴化逸)이란 살인강도 범으로무긔징역을 밧고잇는 죄수가잇섯다 박회일은 존농가출생으로 그의나이 여섯살때에 그의아버지는 병드러 황천객이되자 과부인 그어머니는 박회일의 삼남매를 다리고 류랑의 길를헤매이든중 전남장수(全南長水)에서 우연히 장가를 들게되엿다 그러나 얼마후에 그어머니마저 세상을 떠나고 칠팔년간이나동거하든 안해는 행방불명이되엿다

◇

그후우연한긔회로 술장사하는 어떠녀성과 결혼해가지고 일신단란한 생활도 햇섯스나 돈업다는 리유로 이녀자 조차다른 남자와 바람이마자다라나고마럿다 부모업고 안해가 다라나고 자식이업고 돈이업는 박회일은 마음붓칠곳조차 업슬때에 악우(惡友)들의 유인을 바더소(牛)를 파라가지고가는사람을 습격하여 현금 백오십원을 강탈 하기에 까지 이르럿스니 그것은 오직 돈업는 서름을 체험한 나머지의 일시적 착각에서 출발햇든것이다 그러나 일당중 악한은 돈을강탈하므로써만 만족지안어 사람의생명까지 빼앗기에이르럿다 그후두명은잡히어 사형선고를밧고 주범한명은잡히어 무긔징역을밧고 박회일은 교묘히경계망을피해다니다가 륙년후에 붓들니어 전주와대구에서 무긔징역을밧고 대전형무소에서 복역하게되엿다 사실상 박회일은 강도죄는될지언정 살인죄까지는무실의죄를쓰게되엿슴으로 심경이 돌변하야 현상스게굴어대여 몸시맛기도하고 화대도심햇다 이러케 칠팔년을지난때인 대정십사년십일월에 박에게는 돌도업슬 대은인인 김씨가 이형무소가튼 감방에 드러가게되엿것이다 박은 다른죄수들보다는 김씨를더욱미워하야그래도는 형언할수업슬지경이엇다 그러나 종교의신앙이 깁고 인격이 고상한김은 조용하게 조리잇는 무언의 힘으로 그를다일럿든것이다

◇

이리하여 일년동안지나는 동안에 박은 놀납게 태도가변하여젓섯다 그러다가 김은만긔출옥하게되니 그때에 이감방에서 전개된 전별의막은 실로 눈물바다로 화햇섯고 박은 아직까지도 술장사하든 그녀성을 마음속에깁히 그리고잇섯든지 김에게 그주소를 알아서 옥중으로 통지해줄것을 천신부탁햇다 출옥후 김은 그술장사하든 라순득(羅順得)을 아모리 차저보아도 행방을 알수업섯스나 십삼년동안을 끈힘업시매달 한번식 편지를 보내 주엇스니 그는밤을 위안하는 리유도 잇스려니와 박은 가족도 업서서 신하창 보내줄사람이 업섯기때문이다

—(未完)—

八二六事件의 薛相烈君出獄

【神戶】원적을 전남 목포(木浦)에두고 동경 대판 신호에서로동자의 선두에서서 싸우든설상렬(薛相烈)군은 팔이륙(八二六)사건으로 신호에서 검거되여이래오개년간 철창에서 신음하다가 지난 십일오전 사국덕도형무소(四國德島刑務所)로부터 만긔출옥되여 현재신호시 림전구 구보정(神戶市林田區久保町)에잇는 그의친제(親弟)의집에서 료양중이라한다

金剛山探勝團 出發日字延期

【元山】본사원산지국주최의 금강산 탐승단은 지난삼일에출발할예정이엿스나 철도당국 맛 본사원산지국의 사정으로 부득이 래십팔일로 연긔하엿는데 이번은 단풍도 한창일때이고 탐승객의 정취를 일층도두 원줄것이라한즉 감벽(紺碧)한가을날 홍진세계를 떠나 수일간 상보청유(爽步清遊)함도 매우의의잇슬것이므로 일반이 다수참가하야주기를 바란다하며 변경된일정은 다음과갓다고한다

▲第一隊(海、外金剛探勝隊)
出發 十月十八日午前四時四十分 元山驛發 歸着 同月二十日下午十一時三十八分
會費六圓八十七錢

▲第二隊(海、內新金剛探勝隊)
出發 十月十八日午前四時四分 元山驛發 歸着同月二十三日下午十一時十二分

宜川體育會主催 關西體育大會
大會任員決定

【宜川】선천체육회주최、본보선천지국후원으로 오는십칠일신성학교(信聖學校)운동장에서 제일회관서축구대회를 개최한다함은 긔보한바와 갓거니와 선천체육회에서는 대회긔일을 압두고、원근각지방의 참가단체가 만어질것을 예상하고 그간준비에 분망중이며 대회임원은 리사회에서 다음과가티 선정되엿다한다。

會長 張利郁 副會長 金基輔 總務 魯濟燾 指揮長 鄭鳴春 審判係 朴元圭 安秉健 梁柱勳 金麟燦 紹胄燮 金長燁 林成祿 記錄係 文與善 李成三 設備係 李鍾煥 金鳳鐵 救護係 宣川醫院 警護係 朝鮮少年軍第十二虎隊

異次頓의死
【11】 李光洙 作 金奎澤 畫

한마로는 자리에서 일어나입금의 압프로 한걸음 나아가땅에 엎드리며、「상삼마마。이몸은 넘어나 황공하와서 엿차올바를 알지못하옵니다。젓사오대 폐하께오서는 아직 춘추 넉넉하옵시고 또이차돈이 아직 미거하와 동서를 알지못하올뿐더러 폐하께오서 혹시어린것을 잘못 보심이나 아니올찌、하올며 선마로 이손으로 말슴하오면 폐하의 친농긔시오 또 덕이 놉프시와 민심이 귀복하는줄로 아오니 원하옵건댄 폐하는 도리켜 생각하옵시와 뒤에 뉘우치심이 업스소서하옵니다。어리석은 늙은 놈이 감히 죽기를 무릅쓰옵고 밋는대로아로입니다」하엿다。

선마로는 한마로를 유심히보앗다。

입금은 머리를 흔드시며、약간 불쾌한드시、「한마로이손이 그런 말을 할줄은 몰랏소。비록 겸양이 더이라 하지마는 막중대사에 그런 허례를 돌아보는 법은 업소。내 한번 말하엿스니 입금의 말슴은 땀과 가타서 한번 나가면 다시 거두어 들이지는 못하오。오늘밤 신궁과 시조묘에서도 이 뜻대로 아뢸것이오 내일은 조회에 전국에 선포할 것이니 그리 아오!다시 왈가왈부를 말하는 사람이 잇거든 불충으로 논할것이오」

하고 자못 어성이 놉호시엇다

이는 상삼이 그 아오 선마로의 야심을 못 맛당히 여기시김으로 한마로가 선마로를거들어말한것을 물패히 녁이심이엇다。

입금이 이러케 불쾌하게 말슴하시매 한마로도 다시는 말을 못하고 선마로는 오직 고개를 숙이고 안젓다。다른 제신들도 숨도 크게 못쉬엇다。

밤이 되어 팔월 한가우 달이 토함산우에 솟앗다。신궁과 시조묘에는 서울 여슷 마을진골(眞骨—王族)남녀들이 구름가티 모혀서 달이 솟기를 기다렷다。저마다 가웃달을 먼저보려하야 동천을 바라보앗다。토함산에 달과 함께 입금과 평양공주도 신궁으로 오시엇다。거동의 압흘 서는 쌍횃불이 보일때 신궁에 모인 남녀는 좌우로 갈라서서 허리를 굽혓다。입금과 공주는 신궁 홍살문 밧게서 연에서 나리시와 좌우에 버려선 남녀의 절을 바드시면서 신궁정전을 향하고 옥보를 옴기시엇다。압선 쌍 횃불 빗체 입금의 머리에 쓰신 금관 금과 옥으로 만든 관이 번적번적 오색광채를 발하고 입금의 길고 흰수염이 걸음을 따라 흔들리는것이 보엿다。호위하는 군사와 창과 칼、수업는 사람의 눈과금、옥의 장식은 횃불빗과 달빗과 수업는 별과도 가티 번쩍거렷다。신궁에서는 풍악소리가 흘러나왓다。수업는 밤이 가을 서늘한 바람에 펄렁거렷다。

큰 북이 둥둥 울엇다。검님께 입금이 친히 듸리는 제사가 시작된것이다。

북이 둥하고 울 때마다 풍악이 흐르고 사람들은 두 손을 마조 비벼서 검님께 빌엇다—

「지은 죄는 모래 갓더라도 다 벗겨 주시옵고 입은 덕은 별 갓사오나 더 입혀 주시옵소서 해마다 풍년들어 묵은 곡식은 썩어나고 햇 곡식은 넘처나고 곳물 행불 시긔열병 천리만리 물러나고 적군에겐 겁을 주고 우리 군사 힘을 주어 싸우면은 이겨지다 치거들란 어더지다 평판에 물 당은드시 어름에 박 미는드시 수월하게 미끈하게 오는 일년 살아지다 아야 모도다 검님 은혜시엇다」

절차따라 검님께 들이는 노래를 부르고 춤을 추고 풍악을 아뢰엇다。노래 마른 신관은 번갈아가며 나라열던 노래、시조님 행적 노래、영웅들의 노래며、비는 노래며 참회하는 노래를 부르고 모든 절차가 끗난뒤에는 상삼님이 먼저 검님압해 노핫던 술 한잔을 마시고 떡 한개를 잡수시고 그리고는 벼슬다리 차례로 복술과 복떡을 바닷다。

「이마로 이손 복바더 녜거라」

「한마로 이손 복바더 녜거라」

이 모양으로 신관이 엄숙하게 부르면 불린사람은 나가서 술과 떡을 바닷다。

淋疾及合併症新療法

注射 **네오가루고노-겐**
(ネオカルゴーノーゲン)

迅速히膿을개게하고 白濁을淸澄케하며 疼痛을鎭靜함

淋疾과가티細菌의感染으로因하야 생기는疾病에는細菌學的療法이가장合理的으로奏效하고淋菌의撲滅이라는根本的治療를 해볼수잇는것이다 그런데從來의 許多한藥劑는化學藥의 힘으로 鎭痛止膿效果를엇기에만汲汲한現狀이다

本劑는 細菌學的治療로 淋菌왁친을 主體로삼고게다가消炎、鎭痛、利尿、防腐의效果가잇는칼슘及우로사민을配合하야 만든것으로서 通常淋菌왁친과달라서 獨特한 處理法에依하야 그抗原量을數倍量이나엇섯다

即三—五回의注射로急性淋疾의疼痛、排膿、下腹部壓痛等의 自覺症狀을消滅하고 尿의白濁을淸澄케하야 顯微鏡下에檢查하여도 淋菌의消失를보게되는다

右와가티本劑는 多數한醫家의絕讚하시는바로 그臨床實驗에잇서 그偉效를顯出하야 顯著한治療成績을 收得하엿다

特히淋毒性合併症、睾丸炎、攝護腺炎、膀胱炎、又婦人의子宮內膜炎、卵巢炎、喇叭管炎에는手術할박게 道理가업는境遇에도本劑의 注射로能히 治療할수가잇다

用法 一回一筒(二〇C.C.)式 隔日로靜脈內에注射함
包裝 五管入 三十管入

發賣元 株式會社 田邊五兵衛商店 大阪市東區道修町

特約店

京城本町二丁目	山岸藥店	平壤府大和町	菊名千壽堂藥店
同 二丁目	古城藥店	同	森田草藥堂藥店
同 同	北島藥店	同	日新堂藥房
同 三丁目	岡部藥店	同 南大門通リ	木下涼藥店
同 同	森川四天堂藥店	木浦福山町	伊藤鶴太郎藥店
同 同	木村東三郎藥店	大邱府大和町一	佐伯仁正堂藥店
同 南大門通二	新井藥房	同 元町	町田回春堂
同 明治町二丁目	坂井峰太郎藥店	全羅南道光州北門	木下忠藥房
釜山府本町	大矢普松藥店	全羅北道全州本町	田島宇敬藥店
同 辨天町	大黑南海堂藥店	元山府本町二丁目	石田壽生堂藥店
同 同	藤田重三郎藥店	清津明治町	山野隆雲堂支店
同 富平町三丁目	ヤマノ隆雲堂	羅南生駒町	稻垣日本堂
馬山府都町	石見屋藥局	元山旭町	伊藤藥店

ROHTO

眞正한 高級眼科藥
쓰리지안코、압흐지안한
로-도안약

井上獨逸博士處方
中尾藥學博士指導

眼은腦를支配한다!

度數가맛지안는 眼鏡을 쓴다거나、或은長時間過度하게視力을쓸때、頭痛과、倦怠를느끼는것은 누구나늘 經驗하는바이다。이것은 卽눈이直接腦의 作用에 關係하고 腦를 支配하는것임을 分明히證明하는바이다。

이러한 狀態로 되는것을 醫學上으로는 眼精疲勞라하야 近代人特히細文字를읽고쓰고하는 學生과 事務家、或은長時間裁縫에從事하거나、職業的으로 微細한 物體를보는 사람들에게 흔히잇는 近代的疾患의 하나이다。

眼精疲勞가된 境遇에는、처음에눈이疲勞하기쉽고、物體가 朦朧하게보이고 頭痛이나고 頭重이되는程度이지마는、이것이 더지나면 睡眠이不好하고 判斷力과記憶力의 減退를 보게된다。이러한 症狀을 自覺한 境遇에는 決코 放任하지말고、그原因이될일을 避하는 同時에、로도-안약과 가튼 健眼에効果잇는、適當한 眼藥을每日數回點眼하야、눈에 休養을주고 눈을 愛護하는것이 緊要하다。

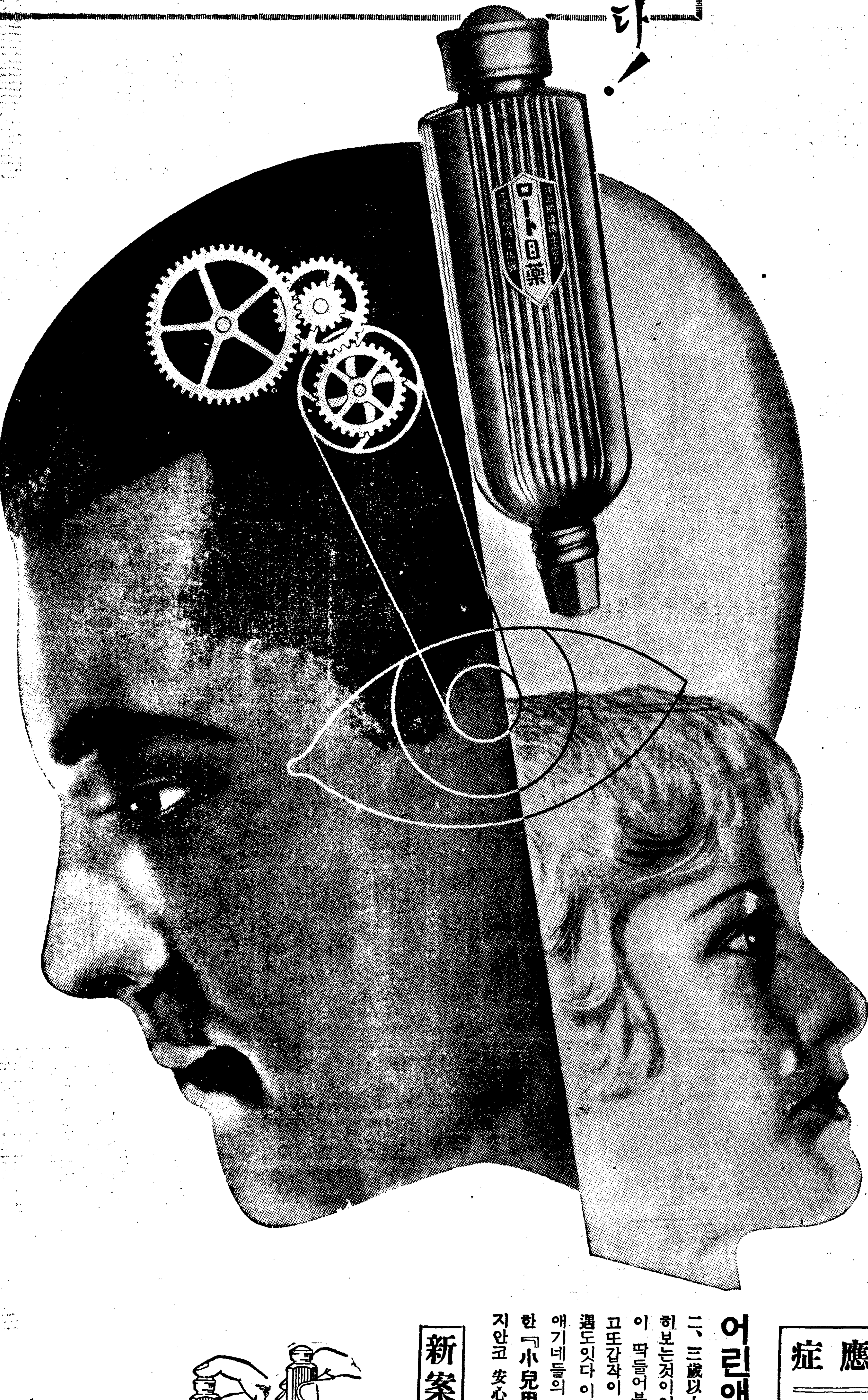

結膜炎

結膜炎이라하는것은 結膜、卽眼瞼의 속과 眼球를덥고잇는 粘膜에일어나는 炎症으로 世俗에 돌림눈、눈곱끼는눈、부은눈、붉은눈이라는것이 이것이다。原因은K・W氏菌等의 黴菌、塵埃、强烈한 光線等이며、그症狀은 輕할적에는 結膜의 充血眼脂의 分泌、眼瞼의 腫脹等이지마는 그것이 重해지면、充血과 腫脹이甚하고 或쑥쑥쑤시며 또밝은 光線에 對하여서는 눈이부셔서 눈뜰수가 업게된다。이結膜炎의 療法으로는 每朝洗面할때에 淸水로、눈을씻어 眼脂等의不潔한것을흠처낸뒤에 로-도안약을 一日、二三回點眼하는것이 有効하다。로-도안약은 그 殺菌作用으로 病原菌을 殺滅하고、消炎作用으로 炎症을 消散하며、收斂作用 鎭痛作用으로 充血과 腫脹을 낫게하고 痛症을 그치게하는 機能이 綜合的으로有効한 作用을 하는것이다。

角膜炎

角膜炎은 世俗에 삼눈、찔린눈、흐린눈、잔물흐른눈이라하는것들인데、眼球에 검은자위에 생기는眼疾이다。原因은 草葉이나 나무꼿에 찔린境遇、或은 結膜이 進行續發하는 境遇가만코 검은자위가 흐려지고 한삼이 서서 눈이 침침하고、或은 눈물이 나서 눈갓이 진물르는수가잇다。療法은 大體 結膜炎의 項에서 말한것과 가티하면 고만이나、로-도안약의 優秀한 消炎作用은 角膜의 炎症에 對하야 極히 有効하게 作用하야 그 收斂作用으로더부러 눈흐린것을 업새고 진물른것을 고치며、炎症이 減退됨을따라 눈물은 적어지고 鎭痛作用으로 疼痛이抑壓되는것이다。

適應症

結膜炎、角膜炎、도라홈 學校眼炎、眼瞼緣炎、疲勞眼 結膜充血、角膜翳、麥粒腫等

俗稱 上氣된눈、돌림눈、진무른눈、눈곱낀눈、붉은눈、흐린눈、삼눈、저린눈、어둔눈、雪目、찔린눈、부은눈、뻑뻑한눈

어린애의眼疾에對하야

二、三歲以上 七、八歲때까지의 幼兒들에게서 흔히보는것이어니와 아침에 일어날적에 눈곱으로 눈이 딱들어부터서 甚한것은 눈을 뜨지못하는수도잇고또갑작이 눈의흰자위가 淡紅色으로 充血하는 境遇도잇다 이것은 흔히는 急性結膜炎이 되는것이다。애기네들의 點眼에는 小兒專用으로 特히 處方調製한『小兒用로-도안약』이 이서 쓰리지안코아푸지안코 安心하고 使用할수 잇다。

新案特許

로-도式 自動點眼容器

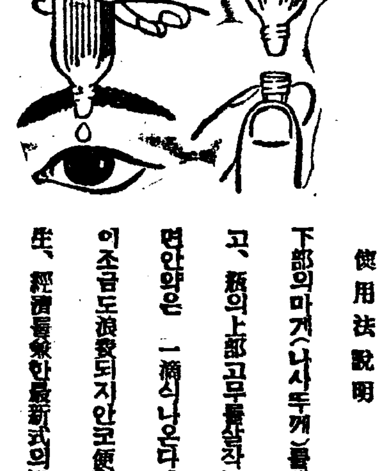

使用法說明

下部의마개(나사뚜께)를베끼고、瓶의上部고무를살작누르면안약은 一滴식나온다、藥이조금도浪費되지안코便利衛生、經濟를兼한最新式의點眼容器이다。

生産合理化 藥價低廉

小瓶	二十錢
大瓶	三十錢
德用	五十錢
小兒用	二十錢

全國藥店에서販賣함

本舖 山田安民藥房

營業所 大阪市東區南久寶寺町
工場 大阪市東成區猪飼野町

米國의 經濟政策

②……中庸으로 轉向

閣下가 말하는 富豪課稅計畫은 廣汎 또 正當한 社會的 經濟的 目的에 基한 것이다。 이 目的은 勿論 富를 破壞하라는 것이 아니라 그보다 큰 機會의 分野를 創造하고 個人 또 不生産的 蓄積을 制限하며 政府의 負擔을 가장 堪當할 수 잇는 個所에 두라는 것에 不過하다。

×

本課稅法은 一個年所得五萬弗以上의 個人과 四萬弗以上의 遺產相續者에게 影響을 밋칠 뿐만 아니라 또 大會社가 小會社를 比하고 持稅力이 큰 點을 認하야 一律로 一三、七五%課率에 代하야 一二、五% 乃至 一五%의 差等率을 設하얏다。 이것이 健全한 會社를 破壞하고 商工業全般을 害하는 것이라고는 생각할 수 업다。 議會는 課稅基礎의 擴大를 拒否하얏다。 이것은 課稅基礎가 過去 五個年에 亘하야 顯著히 擴大된 것으로 認한 때문이다。 消費稅와 가튼 보이지 안는 稅는 常住區域國民이 支拂하는 것으로서 그 負擔은 富者보다도 貧者가 比較的 重하다。 一九二九年의 消費稅는 國家收入의 僅히 三〇%에 不過하얏스나 今日은 六〇%에 相當하다 한다。 今回의 富豪課稅案은 酒精稅의 廢止로써 國家收入에 占하는 比率은 僅히 五%를 減할에 不過하다。

×

政府成立時에 吾人은 其間廣汎한 立法計畫을 要約하얏다。 當時의 國內情勢는 正히 峻烈遠大한 行動이 必要하얏섯고 이에 對한 義務와 必要와는 政府로하야금 二個年以上에 亘하야 廣大한 戰線으로써 前進할 것을 要求하얏다。

×

政府及議會는 될 수 잇는대로 迅速히 이 目的의 達成에 邁進함이 조흐리라고 생각한다。 이것은 다만 商工界뿐만 아니라 社會 一般으로 하야곰 政府의 諸計畫에 依하야 經濟生活의 條件方策에 變化를 일기게하기 爲하야서이다。

그러나 이 基礎的 計畫은 지금 實質的 完成의 域에 達하야 閣下가 말하는 것과 가티 一休息의 時期가 正히 到來한 것이다。

×

지금 景氣는 一段 實質的且 廣汎한 回復을 可能케 할 과 가티 된 것은 實로 滿足하는 바이다。 失業者가 依然存在하얏다 하나 이것은 着着減少되어 가는 中이오 이 問題에 處코저 하는 吾人의 努力에는 조곰의 動搖도 업다。

余는 無理를 主張하는 者는 아니며 또 政府가 實로 이 事態改善을 責求한 것이라고도 斷言치 안으나 銀行、農村、家庭의 民救、公共事業의 建設 困窮者의 救恤其他 各種 政府直營의 諸政策이 이 改善에 貢하는 바 컷던 것은 周知의 일이다。

×

그리고 이 復興의 基礎가 될 社會的 信用의 恢復을 支援하얏다는 點은 政府의 功績으로서 吾人이 主張하야 滿足지 안는다 이다。

余의 信하는 바로는 吾人은 이제 다만 信用의 回復을 要求할 뿐아니라 實로 이것을 獲得하는 中이다。 이 信用은 一部 少數者가 아니오 實로 國民大衆의 그것이오 經濟生活의 安全과 諸法則의 正義公明에 對한 根本的 信用인 것이다。

×

余는 貴翰의 最後 一節에 特히 敬意를 表하고 잇다。

루-즈벨트

—(終)—

新穀出廻旺盛期 朝鮮米大量買上?

政府米日本內地移送을 決定

大體十一月以後에

農林省은 過般 二次에 亘하야 拂下한 殘餘의 所有朝鮮米約五萬石을 日本에 轉送한다고 傳하는바 農林省이 朝鮮內倉庫(米倉)의 收容力에 餘力을 둘 意思가 잇슴으로 이 殘餘의 朝鮮米와 昭和九年度買上米의 殘餘

合計 約二十萬石을 日本內地에 轉送한다고 함은 不可能한 일이 아니다 農林省은 最近 買換으로 因한 二百萬石의 拂下를 日本內地에서 하기로 決定한바 以上의 事情等을 綜合하면 新穀期에 드러가 右拂下同額의 朝鮮米를 買上치 안흘가 觀測되는다 卽 新穀期의 朝鮮米買上은 今年의 朝鮮米收穫이 前年보다 豐作이

豫想 되는 結果 秋收의 米價維持와 朝鮮米의 一時的 日本內地流出을 防止할 必要도 잇고 또 拂下의 買換은 朝鮮米로써 代身할 수가 잇게 되엇슴으로 日本內地의 米作이 悲觀되는 今日 朝鮮米의 買上이 容易히 想像케 될 수 잇는 바로 그 時期는 大體 十一月 以後의 出廻最盛期로 觀測되다

米生產費 調査會 今月末頃開催

過般 米穀生產費調査 委員會와 農林省과 外地側과의 意見相馳로 流會되고 마럿는데 其後 幹事會에서는 去月中頃에 朝鮮米生產費에 對한 資料檢閱을 마치고 繼續하야 去月二十四日부터 十月一日까지 臺灣米에 對한 資料도 檢閱이 끗낫슴으로 次期委員會는 今月末或은 來月初가 되리라는 바 總督府農林局에서는 美東務官을 東京에 派遣하야 다음 委員會의 準備協議를 하기로 되엿다한다

滿鐵資金充實 政府株未拂込徵收

【大連十二日發聯合】 滿鐵의 資金五個年計畫은 過般 佐佐木理事가 滿鐵의 成案을 携帶하고 渡東하야 政府 及 財界關係方面과 折衝을 한 結果 大體 前途를 推察하게 되엇다 滿鐵이 企圖하는 資金計畫은 結局 社債發行限度의 擴張을 最後의 方針으로 이 事前工作으로 政府未拂株金約一億五千萬圓의 拂込를 促進하야 二、三年間의 資金需要를 充當하는 方法을 取하기로 되엇다 卽 十一年度 資金은 社債發行餘力 七千五百萬圓 及 民間株式拂込 三千六百萬圓 計 一億一千百萬圓 十二年度는 政府持株의 一億五千萬圓 民間株 三千六百萬圓의 拂込을 徵收하야 一億八千六百萬圓의 資金을 어더 이를 十三年度에 繰越하면 可能하다 따라 社債發行限度 擴張도 十三年度以後에 實行하야도 늦지 안코 同時에 現在 滿鐵에 對한 不安卽

一、鐵路總局의 收支公開

二、北中經濟工作의 限度明細

를 斷行하려고 이 準備를 進行하고 잇다

傍系會社株賣出

【大連十一日發聯合】 滿鐵資本措置의 一部로서 傍系會社株開放은 社議決定以來 이미 一年半을 經過하야 政府의 認可도 어덧는데 日本內地市場의 情勢 其他 客觀的事情으로 實現되지 못하고 잇는바 最近 南滿瓦斯會社外 數社의 滿鐵所有株 約半數를 市場에 賣出하기로 決定하야 條件 그 他에 關한 細目 認可와 同時에 賣出하기로 되엿다

그리고 市場에 開放하는 傍系會社는 統制經濟圈內에 잇는 重要企業 及 社業의 延長인 事業會社를 除하고 合計三十餘社로 開放은 一時에 持株全部를 開放치 안코 漸進的으로 一回에 三千萬圓內外를 處分할 方針이다

京城物價續騰

◇……九月中都賣指數

京城物價指數가 一齊騰貴된 것은 旣報와 갓거니와 朝鮮도 朝鮮銀行 調査에 依하야 九月中의 京城都賣物價는 明治四十三年七月을 一〇〇으로 基準한 指數가 一八二·二로서 前月中에 比하야 一·八七 昨年同月에 比하야 一八、〇七의 各騰貴를 示하야 九月의 物價는 前月을 一〇〇으로 하면 一、二四、前年同月을 一〇〇으로 하면 一一、〇四의 騰貴 卽 前月보다 一分强、前年同月보다 一割一分强의 騰貴이엇는바 이제 九月物價를 八月에 比하야 보면 調査品目三十種中 騰貴十一品、低落五品、不變十四品 이엇다。

◆騰貴=玄米、精米、大麥、小麥、和金巾、三八紬、生絲、小麥粉、硫安、鐵物、砂糖

◆低落=大豆、粟、綿絲、綿、牛皮、

以上과 가타야 生活必需品인 米、大小麥과 小麥粉、砂糖等食用品과 衣料인 和金巾、三八紬가 올랏고 肥料인 硫安、建築材料로 鐵이 올랏스며 米國好景氣로 生絲가 올랏섯다

檢査開始로 正租는 不振

米出廻의 增加趨勢

十月上旬中의 鐵道局線에 依한 米出廻는 六千九百六十六屯으로 前年同旬의 六千四百六十八屯보다 四百九十八屯이 增加하고 正租는 上旬 一千百七十四屯으로 前年同旬의 六千六百屯보다 顯著히 不振인데 이것은 今月로부터 正租의 檢査가 開始케 되야 正租의 出廻는 今年에 多少 느진 모양이라고 한다

上旬滿粟入荷 顯著不振狀態

十月上旬中의 滿洲粟 安東經由入荷는 合計十車三百廸으로 前年同期의 八十八車二千六百四十廸에 比하야 顯著不振이엇는데 그 原因은 滿洲의 不作과 當地가 新米出廻期를 압두고 政府의 拂下에 依하야 米價의 前途가 軟弱

大藏省二法案 來議會에 提出

【東京電話聯合】 大藏省銀行局에서는 來議會에 提出할 法律案에 對하야 硏究한 結果 大體 左의 二法案을 提出하기로 決定하얏다

一、擔保付社債信託法中改正法律案

一、貯蓄銀行法中改正法律案

右는 滿洲國側으로부터 오래동안 要望하고 잇는 것으로 同法第十一條에 規定된 資金運用에 關한 第一項中에 外國證券의 應募引受 또는 買入을 許可하는 規定을 存在하고 滿洲國債에 對한 貯蓄銀行의 投資를 容認하야 滿洲國債의 優待를 圖하는 것이다

米穀低資額

三千六百萬圓程度

融通期는 十月末頃

朝鮮同 今年度米穀低利資金은 目下 總督府의 申請에 依하야 大藏省에서 그 融資額을 査定中인데 今年度融資額은 米價高와 朝鮮米의 豐作等關係로 前年보다 六百萬圓程度가 增加하야 結局 總額은 三千六百萬圓가량으로 될 모양이며 總督府에서 申請한 四千六百萬圓의 多額融通은 困難되고 融資는 例年과 가티 十月末로 觀測한다

鐵道輸送繁忙

鐵道局에서는 貨物輸送의 繁忙期에 드러가 輸送의 圓滑을 期키爲하야 一般車와 石炭車의 輸

穀聯本性의 暴露!

米會館建設資金辨償으로 穀物檢查料에 二三厘添徵

結局生產者에 負擔

旣報한 바와 가티 朝鮮穀物協會聯合會에서는 建設費 二十萬圓豫定으로 朝鮮米會館을 明春에 着工하기로 되엇다는 바 그 二十萬圓은 殖產銀行에서 借入할 豫定으로 償還方法은 米穀檢查料徵收와 同時에 一叺에 對하야 米會館費로 二、三厘를 더 包含식혀서 徵收하여 가지고 이것으로서 그것은 受檢者인 生產者와 米穀商이 負擔하든 形式이 되나 結局은 生產者가 全的 負擔을 하게 되는 것이다 이 米會館이라는 것이 間接的으로 生產者에게 關聯이 업는 것은 안이지만은 本質에 잇서 그것이 米穀商을 爲한 機關으로 利害關係가 잇는 것이 만흠 그 建設費를 生產者가 負擔하게 되는 것은 妥當한 措處라고 할 수가 업다고 한다

檢查料添徵意見

◇……不無이나 尙未定 ▲……朝鮮穀聯側談

過般 鎭南浦에서 열리엇든 穀物大會에서 朝鮮米會館을 建設키로 決定되엇스며 또 그 設計도 거의 完了되엇스므로 그 資金은 어떠케 辨償할가 함에는 여러가지의 意見이 잇스나 이 中에 잇서 米穀檢查料를 徵收할 때에 米會館費로 二三厘를 바더 주기를 檢查所에 委託하자는 말이 相當히 만흔터이다 그러나 아즉 決定된 것이 아니며 今月十八日에 열릴 幹事會에서 어느 便으로든지 落着을 보게 될 모양이다

臺北米穀大會

今月十四、十五日의 兩日間 臺北에 열릴 大日本米穀會 大會는 朝鮮에서 矢島農林局長이 出席케 되야 이미 出發한 바 民間에서는 朝鮮穀物協會의 耶父江新三氏만 出席한다고

穀聯幹事會

朝鮮穀物協會聯合會에서는 十八日午前十時부터 京城俱樂部에서 열고 過般 鎭南浦에서 열엇든 穀物大會의 幹事會附託事項 及 朝鮮米會館의 件을 審議할 터이라고

京城商議戰緊張

京城商議員選擧는 二級은 定員一名超過이오 一級은 三名超過로 結局 一、二級을 通하야 定員超過四名인데 更히 二級立候補는 續出形勢이라 한다

日本商議總會開催 賀田伊蘇兩氏出席

日本商工會議所總會는 十一月十九日부터 三日間 東京商議所內에서 또 最終의 廿一日에는 日滿實業協會總會도 同所에서 열니게 되엇는데 京城商議에서는 賀田會頭와 伊藤理事가 出席할 터이라고 한다

經濟界消息

▲來月一日銀行會社休業=十一月一日의 官幣大社朝鮮神宮遷座祭로 當日은 日本內地에서 官廳、學校、銀行을 비롯하야 各地取引所도 一齊히 休業키로 決定되고 따라서 朝鮮도 一齊히 休業케 될 모양이라고

○京城軌道電化完成=京城軌道의 電化는 準備가 進捗되야 今月十五日 試運轉을 한 뒤 十一月一日부터 運轉을 開始할 터이라고

○朝運會京城支部評議員會開催=十一日 朝運會京城支部評議會는 十一日午前十一時부터 鐵原朝運出張所에서 열고 各評議員及東永幹事가 出席한 뒤 다음과 가튼 事項을 協議하고 午後三時半 終了하엿다

一、評議員連絡協議區域의 件

二、漁船遭難及區域內巡邏의 件

三、貨物中繼及迅速에 關한 件

四、勞務員共濟會에 關한 件

羅津開港

來月一日부터

雄基線의 開通과 同時에 羅津은 十一月一日부터 開港으로 指定케 되바 開港區域은 城津端으로부터 大草島南端을 거쳐서 羅島南端에 일르는 線內로 決定하고 開港指定과 同時에 告示키로 되엇다

水產專門漁港 淸津港에 設置

總督府水產課에서는 今年 새로히 淸津에 專門漁港을 設定하고 繼續하야 漁業中心地로 同種計劃을 하고 잇는데 뚤허서 專門漁港取締規則을 制定케되야 그 起案을 보고 잇는 터이라 한다

大連銀建廢止? 投機化念慮로

【大連電話商通】 大連特產取引所와 關係有力者間에 銀建은 오히려 地大豆騰落의 幅을 크게 하야 이 賣買를 危險한 投機化될 念慮가 잇는 바 日貨하서 輸出商談을 妨害하며 特產을 中心으로 하는 滿洲經濟發展을 阻害한다는 理由 밑에 金建으로 합에 意見이 頒하야 그 逼勢가 注目되는 터이라고 한다

今日財界 (十二日)

◆米 (單位錢)	今日止	前日比
仁川期米 先限	[illegible]	[illegible]
大阪期米 先限	[illegible]	[illegible]
三等米新一石	[illegible]	[illegible]
正租(仁川)改良	[illegible]	[illegible]
一斤價 在來	[illegible]	[illegible]

◆市中金銀價	一匁賣	一匁買
金	十二圓五十八錢	十二圓五十三錢
銀	[illegible]	[illegible]

◆株 (單位錢)	今日止	前日比
朝新	[illegible]	[illegible]
東新	[illegible]	[illegible]
日產	[illegible]	[illegible]

◆商品 (先限單位錢)	今日止	前日比
大阪綿絲	[illegible]	[illegible]
大阪棉花	[illegible]	[illegible]
大阪人絹	[illegible]	[illegible]
大阪砂糖	[illegible]	[illegible]
고무現	[illegible]	[illegible]

商況 (十二日)

株式 警戒裡에 强調

前場小高

今前場도 別無材料로 今後의 伊太利制裁가 어떠케 實行될 것을 注視하면서 休日을 압두고 全然 不氣乘으로 閑散細레이다가 引際 大阪高로 小高한 東新은 六十錢高이엇스니 即 昨後引에 比하야 東新六十錢高인 百五十九圓四十錢、日產十錢高인 八十三圓六十錢、大新九十錢高인 九十八圓丁、朝新二十錢高인 三十一圓十錢、拓新三十錢高인 十三圓五十錢、安取七圓九十錢에 各大引되고 鐘新百三十二圓丁一本이 잇섯다

▲東新(現) [illegible]

後場休會

後場은 例休인데 大阪短期 氣配가 東新不變 其他 一、二十錢高이엇슴으로 當地 氣配도 大體 强含이엇다

揉合裡强含

九月中旬 歐洲第二次大戰勃發豫想으로 爆騰되고 나서 정작 伊『에』가 開戰된 後로는 戰爭不擴大로 보아 反落되고 이어서 閑散保合에 還元한 市勢는 對伊制裁의 具體的內容이 어떠할 것이냐? 武力制裁에 까지 及할 것이냐 國際政局動搖期를 바라보고 揉合인터인데 지금의 市勢를 强氣가 보면 高價揉合으로 月初高價에서 十圓押도 못되니 不可侮의 商勢라 하며 弱氣가 보면 反撥力이 업고 殿打모양이니 賣할 수밧게 업다。 라 하야 觀測이 區區케 되엇는데 常識論으로 今後를 본다면 財界大勢를 悲觀할 時期도 아니오 政局을 悲觀할 것도 업고 戰爭不擴大를 悲觀할 것도 업스며 要는 整理進捗이 어느 程度에 達하면 市勢는 實勢時勢에 入케 되리라 할 수 잇는바 果如何?

實勢樂觀論

事業界는 配當復活 增配等에 依하야 好調推移가 豫想되며 歐阿形勢가 어떠케 되든지 日本의 立場에는 有利할 것이오 貿易數字가 示하는 財界好步調라든가 金融緩慢 低金利等으로 보아 市勢를 弱하게 생각할 根據는 薄弱하다。 利廻를 超越한 東新、大新가튼 人氣株에 悲觀을 말하는 者잇스나 株界大勢가 好轉途上에 잇는 限 人氣株가 『리-드』性을 帶케 될 것이다 云云

實物前場取引

▲大同電力[illegible] ▲大同電力新[illegible] ▲帝國新[illegible] ▲京南鐵道[illegible] ▲東邦電力[illegible] ▲機械工作[illegible] ▲小野田セメント新[illegible] ▲昭和人絹[illegible]

東京國債市況

【東京電話電通】 休日을 압두고 處分急의 小口賣物이 잇서 內債佛貨債 共히 五錢下押이나 米貨價는 長物準으로 一、二十錢强을 示하얏다

甲五分利	一〇三、九〇
一回四分利	九八、六五
佛貨四分利	一八五、七五

期米 反高이나 頭重

前場反高

昨後場 阪地三十圓十六錢에 揚止하고 高地는 休會이엇는바 今朝에 入하야 阪地初付三十圓十九錢인 三丁高를 拂하고 二十七圓九十四錢인 昨前場止價보다 十四丁高로 場을 始한後 阪地二十九錢으로 昂騰함에 따라 八圓〇七錢까지 搖返하더니 結局 阪止十九錢인 十丁低를 入하야 七圓九十六錢에 場을 止하엿다

後場揉合

後場은 二十八圓〇一錢에 五丁高로 始場後 二節도 寄割인 七圓九十九錢으로 四節九十三錢에 떠러지고 閉鎖가 리 止揚하다

正租依然强調

正米도 小高

今朝 仁川正租는 在來種八錢四厘 改良種八錢五厘이고 三十圓臺까지 瓦落하엿든 丸仁三等玄米는 今朝二十錢程度의 反高를 示하엿다 要하면 正租의 依然高價維持임은 檢查嚴格으로 잘

米作豫想發表가 如何할지 今日의 現狀으로 日本內地及 朝鮮을 不問하고 減少일 것으로 누구나 豫測하고 잇다。 實로 日本內地米作이 五千九百萬石臺를 割破하는 때는 此邊에서 又 數段高價를 示할 것이며 從하야 正租도 八錢以下의 市勢가 업슬 것을 豫期하고 잇다 減收의 程度가 果如何?

馬越又復出動

田中貞은 利喰

政府의 買替對策을 睨視하고 一時 靜觀態度를 取하든 馬越老는 高價에서 百八十丁의 下放을 機로하야 又復 買出動을 하는 모양이며 軟派의 巨頭인 田中貞은 利退에 汲汲하야 低價에서 벌서 三十餘丁의 反撥을 告하엿다 果然 此邊의 反撥이 一時的인지 又는 永續性을 가지고 잇는지는 몰으나 大體 前途大勢는 第二回米作豫想의 增減如何에 莫大한 關係가 잇슬 것

양이나 압흐로 新米出廻期가 切迫하여잇스므로 容易히 許하지 안흘것 갓다 果然 第二回 이다 馬越老의 觀測하는 米作豫想說에 依하면 一時는 五千五百萬石으로 政府의 發表인 六千萬石以上의 數字를 撥하고서 비로소 見解의 是非이 엇는것을 알게 되엇스나 政府의 發表도 確信할수 업다 何如間 本年의 米作은 平年作의 幾分以下로서 겨우 大凶作을 免할 程度로 본다는 것이 妥當하다고 한다。 그러면 五千八百萬石以上 九百萬石以下로 觀測하는 모양이며 阪地二十九圓臺에는 買妙味가 잇슬 것으로 각하는 모양이다。

市場의 感

株 昨後場은 鐘新이 百三十圓門을 突破하는 好勢도 기운이 잇섯는데 ▲東新等은 依然 伸悩이다 ▲今前場은 引際 一高 ▲國際問題는 政府의 再次聲明으로 政局不安이 緩和되리라 하나 ▲例의 伊太利에 對한 聯盟의 制裁가 如何한 內容으로 實行될가가 큰 關心處인 때문에 雙方이 氣迷關에서 버서나지 못하는 모양 ▲有名無實의 制裁일지 또는 武力制裁에까지 發展될 것인지가 궁금 ▲이런때는 推移나 내다보고 靜養이 得策일 듯도 하나 ▲歐洲問題가 擴大되지 안코 호지부지 된다 할지라도 새삼스럽게 日本에게 不利한 것은 업슬지니 ▲그러타면 大戰爭豫想으로 過買反動이나 잇것는데 ▲그것도 이미 相當히 反落을 보인 뒤이라 深押은 업기 쉬웁고 ▲財界資質市勢에 入하게 되리라고 볼 수 밧게 업슬 듯

米 慘落에 慘落을 거듭하든 各地市勢는 突然 三十丁이나 反撥 ▲革新息通에 依하면 그 동안 靜觀主義로 잇든 馬越老는 다시 買出動을 하고 弱氣大將인 田中貞도 利喰云 ▲果然 此邊의 底落으로서 底入을 낼지는 몰으나 當地場面은 意外에도 頑强 ▲이번 慘落에 『마바라』側은 淺落城을 當한 모양이나 아즉도 大勢觀의 買物이 相當 ▲馬越老가 出動한다고 市勢가 반드시 올을 것은 아니지마는 高價에서 約二百丁이나 反落하엿스니 어느 程度까지의 反撥은 참아리 當然 ▲그런데 米界의 歲月은 採算時代에 入하엿슴으로 可驚할 波紋이업시 압흐로 出廻如何와 第二回米作豫想 如何일 것이다 ▲實로 政府의 發表인 六千五十萬石의 數字도 確信할 수 업거니와 一時 五千五百萬石說도 不可信 ▲要하면 平年作에서 稍히 以下의 數字 大凶作에서 稍히 以上일 만흔 事實 ▲그러면 五千八百萬石以上 五千九百萬石以下의 程度로 보는 것이 妥當?

朝取期米取組高

◆賣方 ◆買方 — 當限 [illegible] 中限 [illegible] 先限 [illegible]

仁川小綜

昇落後이라 產地賣物이 一息氣味이나마 依然 賣行不振이오 淸算의 小康을 보고 … 一等白米 二十二圓十錢 … 十九圓二十錢 四等二十圓九十錢 … 三十錢

釜山軟化

今朝는 產地의 賣物氣味로 市場出廻 一千叺으로 增加되고 賣方態度가 幾分緩和되어 氣配十錢低이오 一、三八三叺의 好取引이 잇섯다 角ヶ三等卅一圓二十錢 四等卅圓九十錢 一等白米廿三圓廿八錢

大邱保合

拂下米의 壓迫으로 買物이 殆無하나 產地가 떠러지지 안흠으로 現物不振이나마 底意小强인 角ヶ新米二十九圓丁 四等廿八圓七十錢 一等白米十二圓〇五錢

群山硬化

連日續落의 直後이라 買方警戒人氣濃厚이나마 先約物의 商談과 定期側의 準備買로 氣配三十丁硬化인 菱ヶ新米四等二十九圓十錢 四等二十八圓九十錢 一等白米十四圓丁

木浦續落

日本內地서 사지 안어 實需지못不振임으로 氣乘薄이오 休商同樣이나 氣配更히 二十錢續落인 新愛國三等二十八圓九十錢 四等二十八圓七十錢 一等白米十二圓八十錢

堂島前場保合

【大阪電話】 昨日 馬越의 買로 引返된 機先今朝天候良好이나 東京高로 低價 難望이오 地場軟派의 利喰急과 朝鮮側新規買로 當限引締이엇다 그러나 新材料가 乏하야 保合機이엇다

賣=東京側中東側 地場正米側

買=汐政 馬越 地場目前側

各地正米

京城小康 價位低下로 [illegible]

市場 表 (十二日)

表		
◆海外經濟 (十二日)	[illegible]	[illegible]
◆朝鮮銀行券 (十二日)	[illegible]	[illegible]
◆日本銀行券 (十二日)	[illegible]	[illegible]
◆京城手形交換高 (十二日)	[illegible]	[illegible]
◆東京金利	[illegible]	[illegible]
◆大阪金利	[illegible]	[illegible]
◆對外爲替	[illegible]	[illegible]
◆金買入價	[illegible]	[illegible]
◆京城正米 (米穀 十二日)	[illegible]	[illegible]
◆仁川正米	[illegible]	[illegible]
◆大阪正米標準價	[illegible]	[illegible]
◆京城雜穀	[illegible]	[illegible]
◆仁川大豆	[illegible]	[illegible]
◆京城綿糸布市勢 (商品 十二日)	[illegible]	[illegible]
◆京城綿布	[illegible]	[illegible]
◆日本麥粉市勢	[illegible]	[illegible]
◆大豆期要 (十二日)	[illegible]	[illegible]
◆鑛油沖價	[illegible]	[illegible]
◆綿搾粕沖價	[illegible]	[illegible]
◆滿洲商況	[illegible]	[illegible]
◆大連特產市勢	[illegible]	[illegible]
◆朝取短期 (株式 十二日)	[illegible]	[illegible]
◆算定代引日步	[illegible]	[illegible]
◆朝取期米 (期米 十二日)	[illegible]	[illegible]
◆大阪長期	[illegible]	[illegible]
◆大阪短期	[illegible]	[illegible]
◆大阪短期取組	[illegible]	[illegible]
◆大阪短期氣配	[illegible]	[illegible]
◆東京短期	[illegible]	[illegible]
◆東京短期取組	[illegible]	[illegible]
◆東京現株	[illegible]	[illegible]
◆朝取短期賣買高	[illegible]	[illegible]
◆朝取期米賣買高	[illegible]	[illegible]
◆朝鮮內各地期米	[illegible]	[illegible]
◆大阪期米	[illegible]	[illegible]
◆大阪期米取組	[illegible]	[illegible]
◆大阪市中在米高	[illegible]	[illegible]
◆東京期米	[illegible]	[illegible]
◆日本各地期米	[illegible]	[illegible]
◆大阪綿糸 (商品 十二日)	[illegible]	[illegible]
◆大阪棉花	[illegible]	[illegible]
◆各地人絹	[illegible]	[illegible]
◆橫濱生糸	[illegible]	[illegible]
◆大阪砂糖	[illegible]	[illegible]
◆海外砂糖 (十一日)	[illegible]	[illegible]

趙俊鎬米豆取引店 仁川海岸町三ノ七 電話長九一六 / 六九三 / 二六五

金.銀.白金 德 應需買販引設金代 文注方地 料送先金要 京城德力 京城府明治町 電話本局3939 振替京城334

金銀高價買入 殖金商會 京城府南大門通一丁目一二七 電話本局四五八〇番

金銀買入 獎金號 京城貫鐵洞一二四 電話光一五九九